

**Atodiad 1**

# **Adroddiad Blynyddol Cynllun Cydraddoldeb Strategol 2021-2022 Cyngor Bwrdeistref Sirol Caerffili**

**Cyhoeddwyd 30.03.2023**

**Mae'r ddogfen hon ar gael yn Gymraeg, ac mewn ieithoedd a fformatau eraill ar gais.  
This report is available in English, and in other languages or formats on request.**

**DRAFT**

## Cynnwys

Cyflwyniad.....	3
Amdanom Ni .....	4
Cyd-destun a Deddfwriaeth .....	5
Sut rydym yn cyflawni'r ddyletswydd.....	6
Casglu Perfformiad, Data a Gwybodaeth y Cyngor .....	7
Ymgysylltu a Chyfranogiad Cynhwysol (Amcan Cydraddoldeb 4) .....	9
Ciplun o benderfyniadau allweddol.....	12
Gwaith Hyrwyddo Cydraddoldeb a Straeon Newyddion.....	17
Astudiaethau Achos .....	22
Data Monitro Cyflogaeth .....	27
Cynllun Cydraddoldeb Strategol 2020-2024 .....	30
Cynnydd yn erbyn yr Amcanion a'r Camau Gweithredu: .....	31
Amcan Cydraddoldeb 1 – Cynllunio a Darparu Gwasanaethau – Deall a dileu'r rhwystrau y mae pobl yn eu hwynebu wrth gyrchu gwasanaethau.....	31
Amcan Cydraddoldeb 2 – Addysg, Sgiliau a Chyflogaeth – gwella cyfleoedd addysg i bawb .....	40
Amcan Cydraddoldeb 3 – Cydlyniant Cymunedol - Hybu a hwyluso cymunedau cynhwysol a chydlynol.....	46
Amcan Cydraddoldeb 4 – Ymgysylltu Cynhwysol a Chymryd Rhan – ymgysylltu â thrigolion i'w hannogi i gymryd rhan a lleisio barn wrth gynllunio ar gyfer darparu gwasanaethau .....	56
Amcan Cydraddoldeb 5 – Yr Iaith Gymraeg - sicrhau y gall y cyhoedd sy'n siarad Cymraeg gael mynediad at wasanaethau sy'n cydymffurfio â'r gofynion statudol.....	63
Amcan Cydraddoldeb 6 – Gweithlu Cynhwysol, Amrywiol a Chyfartal – Creu gweithlu sy'n adlewyrchu ac yn parchu amrywiaeth y cymunedau yn y fwrdeistref sirol .....	69
Amcan Cydraddoldeb 7 – Lleihau'r Bwlch Cyflog rhwng y Rhywiau....	74
Dogfennau Cefnogol.....	76

## Cyflwyniad

Rhan allweddol o'n hethos 'Tîm Caerffili' ar y cyd yw creu sefydliad – a chymuned ehangach – lle caiff pawb eu trin yn gyfartal ac yn deg ym mhob agwedd o fywyd bob dydd.

Credwn na ddylid gwahaniaethu yn erbyn neb na'i roi dan anfantais oherwydd eu hunaniaeth neu gefndir. Mae'n bwysig ein bod yn adlewyrchu'r dull hwn ym mhopeth a wnawn, ar bob lefel ar draws y sefydliad.

Mae'r ddogfen strategol allweddol hon wedi'i datblygu i ddarparu fframwaith cadarn a fydd yn helpu i sicrhau nad oes unrhyw rwystrau i atal unrhyw un rhag cael mynediad at ein gwasanaethau ar unrhyw adeg.

Hoffwn ddiolch i bawb a fu'n ymwneud â datblygu'r strategaeth hon a rhaid i ni ganolbwyntio'n awr ar roi'r camau allweddol ar waith a fydd yn helpu i sicrhau canlyniadau cadarnhaol i bawb.

Wrth i ni edrych ymlaen, byddwn yn parhau i gryfhau ein hymagwedd at gydraddoldeb ac amrywiaeth trwy hyfforddi a datblygu staff, mabwysiadu arferion da o fannau eraill a thrwy ddysgu wrth bartneriaid.

### **Christina HARRY, Prif Weithredwr, Cyngor Bwrdeistrefol Sirol Caerffili**

Mae anghenion ein cymunedau'n newid yn barhaus, felly mae'n bwysig ein bod yn gallu addasu a newid fel sefydliad yn unol â hynny.

Mae amrywiaeth wrth galon yr agenda o newid hwn ac mae gennym ddyletswydd ar y cyd i fynd i'r afael â phob math o wahaniaethu ac annog mwy o gydlyniant cymunedol. Rhaid i ni gydweithio i greu cymunedau lle mae pawb yn teimlo eu bod yn cael eu parchu ac yn ddiogel rhag aflonyddu.

Fel un o gyflogwyr mwyaf yr ardal, rydym hefyd wedi ymrwymo i sicrhau cydraddoldeb ar draws ein holl wasanaethau trwy arferion cyflogaeth gadarnhaol, polisiau effeithiol a dysgu wrth eraill.

Bydd y cynllun hwn yn ein helpu i gyflawni hyn ac mae'n bwysig ein bod yn monitro ac yn adolygu ein cynnydd yn barhaus, yn ogystal â diweddarau ein holl randdeiliaid allweddol i helpu i godi ymwybyddiaeth o'r holl waith cadarnhaol sy'n cael ei wneud.

Byddwn yn parhau i adeiladu ar ein llwyddiant ac yn cymryd camau cadarnhaol i hyrwyddo cydraddoldeb, amrywiaeth a pharch ym mhopeth a wnawn.

### **Y Cyngorydd Sean Morgan, Arweinydd, Cyngor Bwrdeistref Sirol Caerffili**

## Amdanom Ni

Mae bwrdeistref sirol Caerffili yn cwmpasu ardal sy'n ymestyn o Barc Cenedlaethol Bannau Brycheiniog yn y gogledd, i Gaerdydd a Chasnewydd yn y de. Caiff yr ardal ei ffinio gan awdurdod lleol Merthyr Tudful yn y gogledd, Rhondda Cynon Taf yn y gorllewin a Blaenau Gwent a Thorfaen yn y dwyrain.

Gorwedd yr ardal wrth galon Cymoedd De Cymru a Phrifddinas-Ranbarth Caerdydd. Mae bwrdeistref sirol Caerffili yn gorchuddio tua 108 milltir sgwâr (28,000 hecтар) o ardal Cymoedd De-ddwyrain Cymru. Mae ychydig dros 18.6 milltir o hyd a bron i 11 milltir o led, ac mae wedi'i ffurfio gan ddyffrynnoedd tair afon: Rhymni, Sirhywi ac Ebwy. Mae gan y fwrdeistref sirol 180,000 o drigolion yn byw ar draws cymysgedd o gymunedau trefol a gwledig. Defnyddir tri chwarter y fwrdeistref sirol ar gyfer amaethyddiaeth a choedwigaeth. Y Cyngor yw'r 5ed cyngor lleol mwyaf yng Nghymru a chyflogwr mwyaf yr ardal.

Mae'r Cyngor yn cyflogi bron i 9,000 o staff gyda 73% ohonynt yn byw yn y fwrdeistref sirol. Cânt eu cyflogi mewn amrywiaeth o rolau gwahanol o fewn meysydd gwasanaeth sy'n ffurfio'r Cyfadrannau a ganlyn:

- = Gwasanaethau Corfforaethol ac Addysg
- = Gwasanaethau Cymdeithasol a Thai
- = Economi a'r Amgylchedd

Arweinir y Cyfadrannau gan Gyfarwyddwyr Corfforaethol, ac ynghyd â'r Prif Weithredwr, mae'r Tîm Rheoli Corfforaethol hwn yn goruchwylio rheolaeth strategol busnes y cyngor. Mae'r Cyngor yn gweithredu dull cabinet o lywodraeth leol a arweinir gan Arweinydd ac a gefnogir gan 9 Aelod Cabinet. Mae gennym 69 o Gynghorwyr etholedig sydd ag amrywiaeth o rolau, gan gynnwys cytuno ar fframwaith polisi'r Cyngor, Treth y Cyngor a'r gyllideb.

Mae ein gweledigaeth a'n gwerthoedd yn rhan annatod o'n Tîm Strategaeth Trawsnewid Caerffili - Gwell Gyda'n Gilydd. Ei nod yw trawsnewid y ffordd yr ydym wedi darparu gwasanaethau yn y gorffennol. Bydd yn archwilio sut mae gwasanaethau'n cael eu blaenoriaethu, sut y gallant ddod yn fwy effeithlon o ran busnes, archwilio cyfleoedd newydd i ganolbwyntio mwy ar gwsmeriaid a darparu gwasanaethau digidol, ystyried modelau darparu amgen a chwilio am gyfleoedd masnachol.

Byddwn hefyd yn gweithio i greu mynediad cyfartal i bawb i'n gwasanaethau, ni waeth beth fo'u tarddiad ethnig, rhyw, oedran, statws priodasol, cyfeiriadedd rhywiol, anabledd, ailbennu rhywedd, credoau crefyddol neu ddiffyg cred, defnydd o'r Gymraeg, BSL ac ieithoedd eraill, cenedligrwydd, cyfrifoldeb am unrhyw ddibynyddion neu unrhyw reswm arall na ellir dangos ei fod yn gyfiawn.

Mae parch at amrywiaeth yn fater allweddol wrth i'n cymunedau newid a datblygu yn yr 21ain ganrif. Rhaid inni barchu'r hyn sydd wedi bod o'r blaen a'r cyflawniadau hyd at y pwynt hwnnw, ond rhaid inni hefyd dderbyn a pharchu bod pethau wedi newid a'u bod yn parhau i esblygu. Rhaid inni barchu pob unigolyn sy'n byw neu'n gweithio yma, sy'n cynrychioli neu'n ymweld â'r fwrdeistref sirol.

## Cyd-destun a Deddfwriaeth

Datblygwyd Cynllun Cydraddoldeb Strategol 2020- 2024 i ddangos yn bennaf ymrwymiad y Cyngor i fodloni Rheoliadau Deddf Cydraddoldeb 2010 (Dyletswyddau Statudol) (Cymru) 2011.

Mae'n amlgu cysylltiadau â deddfwriaeth a rheoliadau sy'n ymwneud â Safonau'r Gymraeg a materion Hawliau Dynol a sut mae'n cefnogi 4 o 7 nod Deddf Llesiant Cenedlaethau'r Dyfodol (Cymru) 2015 Llywodraeth Cymru; Cymru iachach, Cymru fwy cyfartal, Cymru o gymunedau cydlynus a Chymru â diwylliant bywiog lle mae'r Gymraeg yn ffynnu. Mae hefyd yn amlinellu sut y bydd y cyngor yn cyflawni ei gyfrifoldebau o dan Ddyletswydd Cydraddoldeb y Sector Cyhoeddus, i hybu cydraddoldeb a chynhwysiant ar gyfer pob grŵp gwarchoddedig.

Gan adeiladu ar ein gwaith cydraddoldeb blaenorol mae'r cynllun yn esbonio i staff, dinasyddion, rhanddeiliaid ac aelodau etholedig sut mae Cyngor Bwrdeistref Sirol Caerffili yn bwriadu cyflawni ei ymrwymadau cydraddoldeb wrth barhau i fod yn sefydliad cynhwysol nad yw'n goddef gwahaniaethu o unrhyw fath.

I'n cynorthwyo i ysgrifennu ein Cynllun, fe wnaethom ymgysylltu â'n dinasyddion, staff, rhanddeiliaid ac aelodau etholedig. Fe wnaethom hefyd ddefnyddio ystod o wybodaeth am gydraddoldeb a oedd yn ein cefnogi i ddiffinio beth fyddai ein hamcanion cydraddoldeb ar gyfer y 4 blynedd nesaf, a thrwy wrando arnynt gobeithiwn fod yr amcanion hyn yn ystyrion ac yn gyraeddadwy i ni eu cyflawni.

Gwnaethom edrych ar ba flaenoriaethau oedd i'w hystyried yn genedlaethol ac ar lefel y cyngor, a'u seilio ar ba dystiolaeth a oedd ar gael inni i gefnogi'r gwaith. Gwnaed llawer o waith dros y blynyddoedd i asesu ein cynnydd yn erbyn Dyletswydd Cydraddoldeb y Sector Cyhoeddus drwy gynlluniau gwasanaeth a'r broses hunanasesu.

Buom yn ystyried ffynonellau allanol o wybodaeth megis adroddiadau gan y Comisiwn Cydraddoldeb a Hawliau Dynol a Llywodraeth Cymru, polisiau a blaenoriaethau, adroddiadau ymchwil ac ystadegau perthnasol eraill sydd ar gael i'n helpu. Mae nifer o adroddiadau allanol a wnaed gan y Comisiwn Cydraddoldeb a Hawliau Dynol wedi cefnogi a dylanwadu ar ddatblygiad ein hamcanion cydraddoldeb newydd.

Creodd y pandemig Covid-19 anawsterau i bob preswlydd, cymuned a busnes ar draws y fwrdeistref sirol. Wrth i ni barhau i ymdrin â'r newidiadau y mae hyn wedi'u cyflwyno i'r ffordd yr ydym yn darparu gwasanaethau, rydym yn ymwybodol o'r goblygiadau i bobl sy'n dal un o'r nodweddion gwarchoddedig i sicrhau eu bod yn parhau i dderbyn gwasanaethau cyfartal gan y cyngor ac nad ydynt dan anfantais oherwydd eu hamgylchiadau personol. Wrth i ni edrych ymlaen at adferiad yn ystod 2022-2023 a thu hwnt, byddwn yn parhau i sicrhau darpariaeth deg ar gyfer ein holl breswylwyr a derbynwyr ein gwasanaethau.

## Sut rydym yn cyflawni'r ddyletswydd

Mae datganiad cydraddoldeb y Cyngor yn gwneud ei ymrwymiad yn glir;

*Mae'r Cyngor yn cydnabod bod gan bobl wahanol anghenion, gofynion a nodau a byddwn yn ymateb yn weithredol yn erbyn pob math o wahaniaethu trwy hyrwyddo cysylltiadau da a pharch oddi mewn a rhwng ein cymunedau, trigolion, aelodau etholedig, ymgeiswyr am swyddi a'n gweithlu.*

*Byddwn hefyd yn gweithio i greu mynediad cyfartal i bawb i'n gwasanaethau, ni waeth beth fo'u tarddiad ethnig, rhyw, oedran, statws priodasol, cyfeiriadedd rhywiol, anabled, ailbennu rhywedd, credoau crefyddol neu ddiffyg cred, defnydd o'r Gymraeg, BSL ac ieithoedd eraill, cenedligrwydd, cyfrifoldeb am unrhyw ddibynyddion neu unrhyw reswm arall na ellir dangos ei fod yn gyfiawn.*

Mae parch at amrywiaeth yn fater allweddol wrth i'n cymunedau newid a datblygu yn yr 21ain ganrif. Rhaid inni barchu'r hyn sydd wedi bod o'r blaen a'r cyflawniadau hyd at y pwynt hwnnw, ond rhaid inni hefyd dderbyn a pharchu bod pethau wedi newid ac yn parhau i esblygu. Rhaid inni barchu pob unigolyn sy'n byw neu'n gweithio yma, sy'n cynrychioli neu'n ymweld â'r fwrdeistref sirol.

Rhaid i wasanaethau'r Cyngor adlewyrchu'r anghenion amrywiol hyn ac mae gan Gyngor Bwrdeistref Sirol Caerffili eisoes gefndir cryf o ran darparu gwasanaethau hygyrch mewn ffordd synhwyrol, fesuredig a chost-effeithiol. Mae cyllid llywodraeth leol yn cael ei herio fwyfwy ac mae'n rhaid i unrhyw newidiadau ystyried yr effaith ar y rhai mwyaf agored i niwed mewn cymdeithas trwy Aseidiadau Effaith Integredig, sy'n dwyn awdurdod llawn y Cynllun Cydraddoldeb Strategol. Wrth i ni symud ymlaen, mae gennym ni ddyletswyddau economaidd-gymdeithasol newydd sy'n golygu y byddwn ni'n newid y ffordd rydyn ni'n cynnal aseidiadau effaith.

Mae Adroddiad Blynyddol y Cynllun Cydraddoldeb Strategol hwn yn dangos y gwaith monitro a wnaed i adolygu effaith y cynnydd a wnaed gennym i gyflawni camau gweithredu'r Amcanion Cydraddoldeb. Cesglir gwybodaeth berthnasol o ffynonellau mewnol ac allanol gan gynnwys ymarferion ymgynghori cyhoeddus, data Cyfrifiad, data troseddau casineb lleol neu Aseidiadau Effaith Cydraddoldeb. Unwaith y caiff yr adroddiad hwn ei gymeradwyo, bydd yn cael ei gyhoeddi a'i hyrwyddo'n eang yn fewnol ac yn allanol er mwyn codi ymwybyddiaeth o'r gwaith sy'n cael ei wneud.

# Casglu Perfformiad, Data a Gwybodaeth y Cyngor

## Perfformiad y Cyngor

Mae'r Cyngor yn parhau i gyflawni yn erbyn y camau gweithredu a nodir yn y [Cynllun Cydraddoldeb Strategol 2020-2024](#), gan ganolbwyntio ar wneud gwasanaethau mor hygyrch â phosibl ac ymgysylltu mwy â'n preswylwyr.

Datblygodd y Cyngor Dimpled Asesiad Effaith Integredig ym mis Ebrill 2021, yn unol â'r Ddyletswydd Economaidd-Gymdeithasol. Mae hyn wedi helpu i sicrhau bod gwasanaethau'n deall ac yn ystyried yr effaith y mae unrhyw gynigion yn ei chael ar nodweddion gwarchoddedig, y Gymraeg, y Ddyletswydd Economaidd-Gymdeithasol, a Deddf Cenedlaethau'r Dyfodol. Trwy gysylltu'r asesiad â'r adroddiadau wrth symud ymlaen ar gyfer penderfyniad, mae'n sicrhau bod y rhai sy'n gwneud penderfyniadau yn wybodus ac yn gallu deall yr effeithiau pan ddaw i'n proses gwneud penderfyniadau. Fodd bynnag, bydd y Cyngor yn elwa o ddarparu cymorth pellach i Aelodau Etholedig i ddeall pwrpas asesiadau effaith ac i sicrhau eu bod yn cael eu craffu'n ddigonol fel rhan o'r broses gwneud penderfyniadau.

Mae'r Cyngor wedi integreiddio cydraddoldeb a'r Gymraeg i mewn i Asesiadau Perfformiad y Gyfadran (DPAs) fel bod golwg integredig ar gyflwyno gwasanaethau wrth adrodd ar gynnydd fesul Cyfadran.

Dangosodd [Adroddiad Blynyddol Safonau'r Gymraeg 2021-22](#) ein bod wedi derbyn un gŵyn am y Gymraeg yn ystod y flwyddyn ariannol hon. Cododd y gŵyn nifer o faterion, nid oedd modd delio â'r gŵyn yn Gymraeg dros y ffôn, dim ond cyfeiriad e-bost y mae'r dudalen we yn ei darparu fel manylion cyswllt ac nid yw Chatbot yn gweithio'n iawn ar y wefan. Mae'r Cyngor yn mynd i'r afael â'r pwyntiau a godwyd.

Adolygodd a diweddarodd y Cyngor ei [Strategaeth Pum Mlynedd y Gymraeg 2017-2022](#) a gellir ei gweld ar y wefan ynghyd â'r holl ddogfennaeth ategol.

Roedd cynnydd bach yn nifer y staff sy'n siarad Cymraeg a gofnodwyd ar ein system AD ar gyfer 2021-2022 ar draws y tair Cyfadran, fodd bynnag, cofnodwyd gostyngiad sylweddol yn nifer y staff sy'n dysgu Cymraeg gyda dim ond tri deg pump wedi'u cofrestru. Dyma'r ffigwr isaf y mae'r Cyngor wedi'i gofnodi ers iddo ddechrau casglu'r data hwn yn ôl yn 2001.

Mae rhywfaint o waith angen ei wneud yma, yn enwedig ar adeg pan fo cael staff â sgiliau Cymraeg mor bwysig i ddarparu gwasanaethau dwyieithog. Yn dilyn archwiliad blynyddol Comisiynydd y Gymraeg, mae'r Cyngor bellach yn mynd i'r afael â nifer o faterion yn ymwneud â diffyg cydymffurfio. Roedd proses recriwtio'r Cyngor yn ffocws arbennig gyda'r Comisiynydd yn gofyn am gynllun gweithredu, sydd i'w weld yn ein Hadroddiad Blynyddol Safonau'r Gymraeg 2021-2022.

Mae'n amlwg o gynnwys yr adroddiad y bu rhywfaint o gynnydd yn ystod 2021-2022. Dros y 12 mis nesaf bydd y Cyngor yn sicrhau bod gwasanaethau'n cael eu darparu yn unol â Safonau'r Gymraeg. Bydd y Cyngor hefyd yn gweithio gyda meysydd gwasanaeth i nodi a mynd i'r afael ag unrhyw hyfforddiant Cymraeg neu ofynion sgiliau Cymraeg i ddarparu gwasanaethau.

## Casglu Gwybodaeth Berthnasol

Wrth ystyried a chasglu gwybodaeth i'w chynnwys yn yr adroddiad blynyddol, defnyddiwyd Cynllun Gweithredu'r Cynllun Cydraddoldeb Strategol 2020-2024 fel templed. Mae meysydd gwasanaeth yn cadw gwybodaeth a allai gynorthwyo'r cyngor i nodi sut mae'n cyflawni'r Dyletswyddau Cyffredinol a Phenodol, cysylltwyd â Phenaethiaid Gwasanaeth a gofynnwyd iddynt ddarparu diweddariad cynnydd ar gyfer eu maes gwasanaeth yn erbyn pob un o'r camau gweithredu perthnasol.

Gwnaethom edrych ar adroddiadau'r cyngor a oedd wedi'u hysgrifennu yn ystod y 12 mis i gasglu gwybodaeth berthnasol i roi darlun ehangach o'r gwaith a wnaed, ac sy'n dangos cydraddoldeb wrth galon y broses o wneud penderfyniadau. Roedd y rhan fwyaf o adroddiadau cyngorau wedi cwblhau Asesiad Effaith Integredig i ddangos tystiolaeth o ystyriaethau cydraddoldeb y cynnig.

Gwnaethom hefyd ddefnyddio data monitro cyflogaeth a ddarperir drwy system AD y cyngor. Mae'r data cyflogaeth a ddarperir yn yr adroddiad hwn hefyd yn cynnwys athrawon a gweithwyr mewn ysgolion.

Gellir gweld Cynllun Gweithredu'r Cynllun Cydraddoldeb Strategol ar wefan y Cyngor: [Cynllun Cydraddoldeb Strategol 2020-2024 - CBSC](#)

## Ffynonellau gwybodaeth

Wrth ystyried pa wybodaeth y dylid ei defnyddio roedd yn bwysig bod meysydd o arfer da yn cael eu nodi ar draws meysydd gwasanaeth i ddangos bod ymrwymiad i sicrhau cydraddoldeb yn bodoli ar draws y Cyngor. Mae'r wybodaeth a ddefnyddir yn yr adroddiad hwn yn cynnwys:

- Cynllun Corfforaethol y Cyngor (2018-2023)
- Cyflenwi gwasanaeth/prosiectau (2021-2022)
- Arferion cyflogaeth
- Rhaglen ymgynghori ac ymgysylltu
- Asesiadau Effaith Integredig (2021-2022)
- Gwybodaeth monitro cyflogaeth (2021-2022)
- Adroddiad Blynyddol Hunanasesu (2021-2022)

## Diffyg Casglu ac Effeithiolrwydd Gwybodaeth

Cafodd cydraddoldeb a'r Gymraeg eu gwreiddio yn Asesiad Perfformiad y Gyfadran ar draws holl Gyfadranau'r Awdurdod. Cynhaliwyd gweithdai i ddewis data penodol i'w cronni hyd at yr Asesiad Perfformiad Corfforaethol (Ystadegau'r Gymraeg, Cwynion ag elfen cydraddoldeb a/neu'r Gymraeg), a oedd wedyn yn bwydo i mewn i'r adroddiad Hunanasesu, sef mesur o berfformiad y Cyngor. Cymeradwywyd yr Hunanasesiad gan y Pwyllgor Llywodraethu ac Archwilio, y Cydbwyllgor Craffu a'r Cabinet fel rhan o'n hymrwymiad i brif ffrydio cynhwysiant fel rhan o'n gweithgarwch o ddydd i ddydd.

Nododd y Pwyllgor Craffu ar y Cyd y byddent yn hoffi cael mwy o ddata ar y cydbwysedd rhwng y rhywiau ar draws y gweithlu yn yr Asesiad Perfformiad Corfforaethol. Felly, ein datblygiad yn y dyfodol yw ehangu'r math o ddata a gesglir a'r dadansoddiad sy'n cyd-fynd ag ef, a sicrhau bod y gwersi a ddysgwyd o ddata Cydraddoldeb a'r Gymraeg a ffurfiodd ein Hunanasesiad blynyddol cyntaf yn rhan o'r monitro arferol drwy 2023.



## Ymgysylltu a Chyfranogiad Cynhwysol (Amcan Cydraddoldeb 4)

Trwy gydol y pandemig, ymdrechodd y Cyngor i barhau i ymgysylltu'n fewnol â'n staff ac yn allanol gyda'n cymunedau a'n partneriaid ar draws y fwrdeistref. Cyflymwyd y symudiad tuag at ymgysylltu digidol, gyda mwy o ddefnydd o gyfryngau cymdeithasol a digidol ond rydym yn cydnabod bod ymgysylltu digidol yn peri anawsterau i rai pobl ac rydym wedi mabwysiadu dull creadigol i sicrhau bod pawb yn gallu cymryd rhan o hyd yn y ffordd sydd fwyaf addas i'w hanghenion. Mae'r dull hwn yn parhau wrth i ni symud i mewn i'r 'normal' newydd a bu i ni ddechrau ailgysylltu â'n cymunedau wyneb yn wyneb lle bynnag y bo hynny'n briodol ac yn bosibl. Mae hyn yn arbennig o bwysig i'r rhai "nad ydynt yn cael eu clywed yn aml", gan gynnwys y rhai â nodweddion gwarchoddedig, y rhai sydd dan anfantais economaidd a'r rhai sydd wedi'u hallgáu'n ddigidol. Mae ymgysylltu wyneb yn wyneb yn ein galluogi i gael cipolwg dyfnach ar ddeall yr hyn sy'n bwysig i'n cymunedau. Rydym yn parhau i weithio gyda rhwydweithiau a grwpiau presennol gan ddefnyddio eu dulliau ymgysylltu sefydledig.

Mae gwaith wedi parhau i gyflawni Fframwaith 'Ymgynghori ac Ymgysylltu' Tîm Caerffili. <https://www.caerphilly.gov.uk/CaerphillyDocs/Consultations/Consultation-and-Engagement-Framework.aspx> Wedi'i gymeradwyo gan Gabinet y Cyngor ym mis Chwefror 2020, mae'r fframwaith yn nodi ein dull ar gyfer dealltwriaeth gyffredin i wella ymgysylltiad ymhellach ac yn amlinellu'r egwyddorion a'r safonau ar gyfer sut y byddwn yn ymgysylltu. Yr egwyddorion o fewn y fframwaith yw:

- Byddwn yn grymuso ein trigolion i gael mwy o ddylanwad dros y materion sy'n effeithio arnynt
- Byddwn yn cynyddu ac yn cryfhau rôl cymunedau yn y ffordd yr ydym yn byw, yn gweithio ac yn ymweld â bwrdeistref sirol Caerffili
- Bydd hyn yn ein helpu i ddeall anghenion ein cymunedau, a fydd yn ei dro yn helpu i sicrhau bod y gwasanaethau a ddarparwn yn diwallu'r anghenion hynny, a bod yr adnoddau sydd ar gael yn cael eu defnyddio'n effeithiol ac yn unol â blaenoriaethau y cytunwyd arnynt.
- Byddwn yn cefnogi cymunedau i weithredu, trwy eu helpu i nodi anghenion a'u cefnogi i ddatblygu atebion a arweinir gan y gymuned.

Mae egwyddorion strategol Deddf Cydraddoldeb 2010 a dyletswyddau penodol i Gymru ac Egwyddorion Cenedlaethol ar gyfer Ymgysylltu â'r Cyhoedd yng Nghymru wedi'u gwreiddio drwy'r ddogfen gyfan.

Mae camau gweithredu allweddol sydd wedi helpu i gyflawni'r amcan hwn yn ystod 2021-22 yn cynnwys:

- Penodi Swyddog Prosiect Ymgysylltu a ymunodd â'r Tîm Trawsnewid ym mis Gorffennaf 2021. Mae'r gwaith hwn yn cefnogi gwaith yr Arweinydd Trawsnewid – Mewnwelediadau a Deallusrwydd a'r Swyddog Ymgynghori ac Ymgysylltu â'r Cyhoedd ymhellach i sicrhau dull cydgysylltiedig a sicrhau bod gwahanol anghenion yr unigolion yn cael eu hadlewyrchu mewn unrhyw newidiadau wrth i'r cyngor barhau i drawsnewid.
- Yn dilyn cyflwyno Dyletswydd Economaidd-Gymdeithasol newydd ym mis Ebrill 2021, cyflwynwyd proses Asesu Effaith Integredig (IIA) newydd. Mae'n amlgu pwysigrwydd ymgynghori a data yn y broses o Asesu Effaith Integredig ac yn helpu i sicrhau bod y rhain yn cael eu hystyried drwy gydol y broses.

- Sicrhawyd bod adnoddau hyfforddi i gefnogi swyddogion gyda'r broses Asesu Effaith Integredig ar gael yn fewnol (gan gynnwys cofnod o'r hyfforddiant a ddarparwyd ym mis Mawrth 2021)
- Ymgynghori ac Ymgysylltu Effeithiol – cynhaliwyd 4 sesiwn hyfforddi ym mis Mai 2021
- Gan wneud gwybodaeth yn hawdd ei darllen a'i deall, darparwyd hyfforddiant gan Anabledd Dysgu Cymru ym mis Mai 2021
- Cyflwynodd y Rhwydwaith Cyd-gynhyrchu hyfforddiant Pencampwyr Cyd-gynhyrchu dros ddeuddydd i swyddogion allweddol o bob rhan o'r Cyngor ym mis Tachwedd 2021. Ers hynny mae'r Cyngor wedi dod yn aelod o'r Rhwydwaith Cyd-gynhyrchu a bydd yn cael hyfforddiant a chymorth parhaus
- Mae Gweithgor Ymgysylltu ac Ymgynghori mewnol wedi'i sefydlu i rannu arfer da a chydgyssylltu gweithgareddau ar draws Cyfadranau.

Mae gweithgareddau ymgynghori ac ymgysylltu cyhoeddus yn parhau i gael eu hyrwyddo'n rhagweithiol ar dudalen flaen gwefan y Cyngor, yn ogystal ag ar draws ei sianeli digidol. Mae rhagor o fanylion am weithgareddau ymgysylltu cyfredol (gan gynnwys dolenni i arolygon byw lle y bo'n briodol) a chanlyniadau gweithgareddau ymgysylltu diweddar hefyd wedi'u cofnodi ar y wefan.

<https://www.caerphilly.gov.uk/involved/Consultations.aspx>

Yn ystod 2021-2022, cynhaliodd y Cyngor nifer o weithgareddau ymgynghori allweddol yn fewnol ac yn allanol gan gynnwys:

### **Trafodaeth Caerffili**

<https://www.caerffili.gov.uk/involved/consultations/join-the-caerphilly-conversation-2022?lang=cy-gb>

Bob blwyddyn mae'n rhaid i'r Cyngor ddarparu cyllideb gytbwys sy'n darparu gwasanaethau hanfodol sy'n diwallu anghenion ein trigolion. Cyn cynllunio ein gwariant cyllideb ar gyfer 2022/23, roedd y Cyngor eisiau gwybod a oedd trigolion yn meddwl ein bod ar y trywydd iawn o hyd. Rhoddodd Trafodaeth Caerffili y cyfle i bobl leol rannu eu blaenoriaethau a'u harsylwadau fel y gallwn reoli a blaenoriaethu'r arian cyfyngedig sydd ar gael yn effeithiol. Mae'r ymgynghoriad hwn yn dangos enghreifftiau o sut mae'r Cyngor yn defnyddio amrywiaeth o ddulliau i annog cyfranogiad, hyrwyddo ymgynghoriadau a sicrhau bod pob sector o'r gymuned yn cael cyfle i ddweud eu dweud.

### **Ymgynghoriad Teithio Llesol Ymgynghoriad Cam 3**

<https://www.caerffili.gov.uk/involved/consultations/active-travel-inm-consultation-stage-3-consultatio?lang=cy-gb>

Roedd angen i bob Awdurdod Lleol yng Nghymru ailgyflwyno eu Mapiau Rhwydwaith Integredig Teithio Llesol i Lywodraeth Cymru erbyn 31 Rhagfyr 2021. Gan geisio galluogi mwy o deithiau cerdded a beicio ledled Bwrdeistref Caerffili i ganiatáu ffordd iachach o fyw a hefyd ein helpu i leihau allyriadau carbon, gofynnwyd am farn trigolion ar ddileu rhwystrau i Deithio Llesol.

### **Arolwg o Ymwelwyr â Chanol Trefi Bwrdeistref Sirol Caerffili**

<https://www.caerffili.gov.uk/involved/consultations/public-survey-of-visitors-to-caerphilly-county-bor?lang=cy-gb>

Mae Aelodau Pwyllgor Craffu Cyngor Bwrdeistref Sirol Caerffili wedi sefydlu grŵp gorchwyl a gorffen i adolygu taliadau parcio ceir yng nghanol y dref, yn wyneb effeithiau'r pandemig ar economi'r stryd fawr. Roedd yr arolwg yn cynnwys cwestiynau yn ymwneud â hygyrchedd er mwyn sicrhau ystyriaeth i'r rhai â nodweddion gwarchoddedig.

### **Strategaeth y Gymraeg Drafft 2022-2027**

<https://www.caerphilly.gov.uk/involved/Consultations/Welsh-Language-Strategy-2022-2027>

Nod y strategaeth yw gosod camau gweithredu ar sut yr ydym yn bwriadu hyrwyddo'r Gymraeg, cynyddu nifer y siaradwyr Cymraeg a'r defnydd o'r Gymraeg yn y fwrdeistref sirol. Ymgwymerwyd ag ymgynghoriad ar y Cynllun Gweithredu ar gyfer y strategaeth hon ym mis Hydref 2021.

### **Gorchmynion Diogelu Mannau Cyhoeddus o ran rheoli cŵn**

[https://www.caerffili.gov.uk/involved/consultations/public-consultation-on-the-making-of-a-public-\(2\)?lang=cy-gb](https://www.caerffili.gov.uk/involved/consultations/public-consultation-on-the-making-of-a-public-(2)?lang=cy-gb)

Gwahoddodd Cyngor Bwrdeistref Sirol Caerffili bobl leol a rhanddeiliaid i ddweud eu dweud ar y cynnig i ddiwygio'r Gorchmyn Diogelu Mannau Cyhoeddus (PSPO) o ran â rheoli cŵn ym Mwrdeistref Sirol Caerffili i gynnwys gwahardd cŵn o feysydd/mannau chwaraeon wedi'u marcio. Fel rhan o'r ymgynghoriad hwn, rhoddwyd ystyriaeth benodol i sut y byddai unrhyw newidiadau yn effeithio ar y rhai â nodweddion gwarchoddedig.

## Ciplun o benderfyniadau allweddol

Mae'r adran ganlynol yn tynnu sylw at giplun byr o rai o'r penderfyniadau allweddol a roddwyd ar waith gan y Cyngor yn ystod y 12 mis diwethaf ac wrth i ni wella yn dilyn pandemig Covid-19, maent hefyd yn dangos ein cydymffurfiad a'n hymrwymiad i Ddyletswydd Cydraddoldeb y Sector Cyhoeddus.

### Cynllun Kickstart

Mae pobl ifanc wedi bod dan anfantais arbennig gan y pandemig Covid-19, o ran y llai o gyfleoedd cyflogaeth sydd ar gael iddynt o ganlyniad i'r dirywiad economaidd dilynol. Roedd cynllun Kickstart yr Adran Gwaith a Phensiynau (DWP) yn gyfle gwirioneddol i fynd i'r afael â'r mater hwn, gyda'r Cyngor mewn sefyllfa dda i gynnig lleoliadau i bobl ifanc lleol.

Mae Cynllun Kickstart yn fenter newydd sy'n cael ei ariannu a'i gweinyddu gan yr Adran Gwaith a Phensiynau mewn ymateb i'r broblem bresennol o gynnydd mewn diweithdra ymhlith pobl ifanc, o ganlyniad i'r pandemig. Mae'r cynllun yn darparu cyllid i gyflogwyr greu lleoliadau gwaith ar gyfer pobl ifanc 16 i 24 oed sydd yn derbyn Credyd Cynhwysol, sydd mewn perygl o ddiweithdra hirdymor. Ariennir lleoliadau ar yr Isafswm Cyflog Cenedlaethol yn seiliedig ar 25 awr yr wythnos, am 6 mis (gan gynnwys cyfraniadau Yswiriant Gwladol cysylltiedig); ac mae cyllid pellach ar gael hefyd i dalu costau ychwanegol gan gynnwys hyfforddiant, TG, gwisg ysgol a Chyfarpar Amddiffyn Personol ac ati.

Fel y cyflogwr mwyaf yn y Fwrdeistref Sirol, mae gan y Cyngor gyfrifoldeb i fynd i'r afael â'r mater difrifol o ran diweithdra sy'n gwaethygu ymhlith pobl ifanc o fewn y pandemig. Mae'r awdurdod mewn sefyllfa dda i gynnig cyfleoedd (ar ffurf lleoliadau) i bobl ifanc trwy'r cynllun Kickstart, ar draws ystod o feysydd darparu. Mae'r Cyngor eisoes yn cynnal ystod o raglenni cymorth cyflogaeth, gan gynnwys Cymunedau dros Waith (CfW), Cymunedau dros Waith a Mwy (CfW+), Pontydd i Waith 2 (BiW2), Sgiliau Gwaith i Oedolion (WSfA), Ysbrydoli i Weithio (I2W) a Meithrin, Cyfarparu a Ffynnu (NET); pob un ohonynt yn darparu seilwaith sy'n bodoli eisoes i gyfeirio cyfranogwyr posibl Kickstart.

Cymeradwywyd cynllun peilot Academi Caerffili hefyd ym mis Ebrill 2020, gyda'r nod o gydgyfylltu'r cyfleoedd lleoliadau a phrentisiaeth a gynigir yn yr Awdurdod drwy un porth, gyda chymorth perthnasol ychwanegol yn cael ei roi i gyfranogwyr mentora. Er bod y pandemig wedi effeithio ar gyflwyno'r cynllun peilot yn llawn, mae'r rhaglen bellach yn weithredol a phenodwyd mentor Academi benodedig a fyddai hefyd ar gael i ddarparu mentora a chymorth parhaus i'r holl gyfranogwyr (a'u Rheolwyr) wrth ymgymryd â lleoliad Kickstart. .

Cefnogodd staff Academi a Chymorth Cyflogaeth o fewn y gwasanaeth Adfywio a Chynllunio proses Kickstart o'r dechrau i'r diwedd, gan gynorthwyo rheolwyr drwy'r broses o ddatblygu cyfleoedd lleoliad addas a darparu mentora ychwanegol i weithwyr lleoliad (lle bo angen), er mwyn cynyddu'r tebygolrwydd o ganlyniadau llwyddiannus. .

Cynorthwyodd staff cymorth cyflogaeth reolwyr i gyflwyno ceisiadau am swyddi Kickstart a darparu unrhyw gymorth ychwanegol i reolwyr, lle bo angen, tra bod

unigolion mewn lleoliadau; tra bydd mentor yr Academi yn darparu unrhyw gymorth angenrheidiol i'r unigolion sy'n cwblhau'r lleoliad.

Cefnogodd mentoriaid cyflogaeth ymgeiswyr addas ar eu llwyth achosion presennol i wneud cais am leoliadau, yn ogystal â darparu cymorth cyflogaeth ar ddiwedd y cyfnod lleoliad, i unrhyw unigolion a oedd yn cael eu hunain yn ddi-waith ar ôl cwblhau eu lleoliad Kickstart.

Cyfrannodd y cynllun hwn yn uniongyrchol ac yn gadarnhaol at nifer o gamau gweithredu o dan Amcan Cydraddoldeb 2: Addysg, Sgiliau a Chyflogaeth – Gwella cyfleoedd addysg i bawb.

## **Gwasgaru Ceiswyr Lloches ac Adleoli Afghanistan**

Mae'r awdurdod wedi bod yn ymwneud ag ailsefydlu teuluoedd o ffoaduriaid o Syria ers diwedd 2015 ar gais y Swyddfa Gartref ac mewn ymateb i'r argyfwng dyngarol sy'n wynebu pobl sydd wedi'u hadleoli gan y rhyfel yn Syria. Ers hynny mae 7 teulu yn cynnwys 35 o unigolion wedi ymgartrefu yn y fwrdeistref sirol. Mae'r awdurdod lleol yn derbyn cyllid uniongyrchol, sy'n lleihau dros 5 mlynedd, gan y Swyddfa Gartref i gefnogi integreiddio mewn cymunedau, gyda theuluoedd a adsefydlwyd yn cael statws Absenoldeb Ffoaduriaid sy'n rhoi'r hawl iddynt weithio a hawlio budd-daliadau. Mae teuluoedd wedi cael eu hailsefydlu ar gyfradd a chyfaint sydd wedi bod yn ôl disgrisiwn yr awdurdod lleol. Y prif rwystr i setlo mwy o deuluoedd fu diffyg llety addas yn y sector rhentu preifat.

Yn ogystal, mae Timau Gwasanaethau Cymdeithasol Gwasanaethau Plant yn ymwneud ag ymateb rhanbarthol i ddarparu llety ar gyfer plant ar eu pen eu hunain sy'n ceisio lloches o dan y Cynllun Trosglwyddo Cenedlaethol o awdurdodau lleol sy'n cyrraedd, yn bennaf yn Ne Ddwyrain Lloegr.

Ym mis Chwefror eleni gofynnodd y Dirprwy Weinidog, ar gais y Swyddfa Gartref, am ehangu'r broses o wasgaru ceiswyr lloches yng Nghymru. Datganodd Llywodraeth Cymru statws 'Cenedl Noddfa' i Gymru i groesawu pobl drwy lwybrau diogel a chyfreithlon sydd angen cymorth ar sail ddyngarol i ailadeiladu eu bywydau. Ar hyn o bryd mae pump o'r 22 awdurdod lleol yn ardaloedd gwasgaru ceiswyr lloches, gyda Chasnewydd, Caerdydd, Abertawe a Wrecsam wedi bod yn gweithio ar wasgaru ceiswyr lloches ers blyneddau lawer. Mae pwysau sylweddol yn y system ceiswyr lloches ac ym mis Rhagfyr 2020, roedd 2996 o geiswyr lloches yn cael eu lletya yng Nghymru gyda'r mwyafrif, 1441, yng Nghaerdydd. Roedd symudiad cyfyngedig drwy'r system oherwydd y pandemig a lleoliad ceiswyr lloches mewn llety anaddas ac anniogel yn hen Farics Penalun yn Sir Benfro wedi ysgogi trafodaeth gydag Arweinwyr a Phrif Weithredwyr awdurdodau lleol ar ehangu'r cymorth ymhlith mwy o awdurdodau lleol am resymau tegwch, ac i leddfu pwysau yn y system. Mae rhai awdurdodau lleol wedi dechrau'r drafodaeth yn gadarnhaol a rhoddodd Cyngor Caerffili gyfundeb 'mewn egwyddor' i ddod yn Ardal Gwasgaru Ceiswyr Lloches gan weithio mewn partneriaeth â'r Swyddfa Gartref, oherwydd teimlwyd mai dull cydgyssylltiedig a rhagweithiol fyddai orau.

Ers hynny mae swyddogion wedi bod yn cyfarfod â Phartneriaeth Ymfudo Strategol Cymru (WSMP) - y tîm cydlynu cymorth a ariennir gan y Swyddfa Gartref a leolir yn CLILC, y Swyddfa Gartref a'u darparwr comisiynydd Clearsprings Ready Homes

(CRH) i ddeall beth fyddai'r goblygiadau ar gyfer yr awdurdod lleol a gwasanaethau i ddod yn ADA. Yn ogystal, mae trafodaethau wedi'u cynnal ar sail Cymru gyfan a chyda'r ardaloedd presennol yn uniongyrchol i ddeall ymarferoldeb y cynllun ymhellach. Mae'r argymhellion yn yr adroddiad hwn wedi'u llywio gan y trafodaethau hynny.

Mae cyfranogiad yn Rhaglen Adsefydlu Syria/Cynllun Adsefydlu Pobl Ddiamddiffyn a'i olynnydd, Cynllun Adsefydlu'r DU wedi bod yn gadarnhaol ar y cyfan i'r awdurdod lleol ac wedi cefnogi 35 o bobl sydd wedi'u hadleoli i greu cartrefi yn y fwrdeistref sirol. Mae dau riant wedi dechrau graddau nyrsio, mae teulu arall wedi dechrau busnes golchi dillad lleol, gyda chymorth y darparwr a gomisiynwyd gan yr awdurdod lleol, Displaced People in Action.

Cefnogir Gwasgaru Ceiswyr Lloches hefyd gan contractau a reolir, gyda Clearsprings Ready Homes a Migrant Help, ac er y bydd pwysau ychwanegol ar y cyflenwad tai, bydd yr argymhelliad i ddechrau'n fach a'i werthuso ar ôl 12 mis yn rhoi sicrwydd y gall teuluoedd sy'n ceisio lloches gael eu cynnwys yn y capasiti o wasanaethau. Pe bai'r Cynllun Gwasgaru Ceiswyr Lloches yn mynd yn dda gellir ystyried gweithio mewn partneriaeth â'r Swyddfa Gartref i ddod â mwy o eiddo yn y sector rhentu preifat ar-lein ac ymestyn y cynllun i unigolion sy'n ceisio lloches.

Mae'r cynllun hwn yn cefnogi camau gweithredu o dan Amcan Cydraddoldeb 3: Cydlyniant Cymunedol – Hyrwyddo a hwyluso cymunedau cynhwysol a chydlynol.

Wrth i ni ysgrifennu'r adroddiad hwn, rydym yn ymwybodol iawn o'r argyfwng yn yr Wcrain. Rydym yn gweithio'n agos gyda chydweithwyr a sefydliadau i roi mesurau ar waith lle gallwn gefnogi Cynllun Cartref i'r Wcráin. Mae gwaith hefyd yn cael ei wneud gan y Tîm Cydlyniant rhanbarthol i fapio cymunedau lleol Wcráin a chymunedau Ewropeaidd i gefnogi timau arwain i baratoi ar gyfer y rhai sy'n cyrraedd y dyfodol o ran y Cynllun Fisa Teulu ar gyfer yr Wcrain.

## **Strategaeth Heb fod mewn Addysg, Cyflogaeth neu Hyfforddiant (NEET)**

Mae'r strategaeth NEET newydd yn cyd-fynd â strategaethau a chanllawiau eraill yn lleol ac yn genedlaethol ac, er enghraifft, mae'n ategu cynnwys y Compendiwm Cynhwysiant, yn enwedig wrth nodi peryglon gwahardd pobl ifanc o'r ysgol ac yn y synnwyr ehangach, a'r canllawiau Ymgysylltu a Datblygu cenedlaethol y mae pob awdurdod lleol yn gweithio iddynt.

Yn anad dim, nod y strategaeth NEET newydd yw cefnogi nid yn unig pobl ifanc sydd mewn perygl o ddod yn NEET ond hefyd ymdrechion yr holl wasanaethau ac asiantaethau sy'n cymryd rhan ac wrth gwrs, ysgolion Uwchradd.

Mae'r Strategaeth NEET yn cydnabod meysydd gwaith presennol ac yn amlinellu'r meini prawf ar gyfer datblygu'r gwaith hwn yn llwyddiannus o fewn cyd-destun blaenoriaethau'r Fframwaith Ymgysylltu a Datblygu.

Rhestrir y chwe blaenoriaeth Ymgysylltu a Dilyniant diffiniedig isod -

- 1) Nodi'r bobl ifanc sydd fwyaf mewn perygl o ymddieithrio
- 2) Gwell broceriaeth a chydlynu cymorth

- 3) Orlhain a throsglwyddo pobl ifanc drwy'r system yn gryfach
- 4) Sicrhau bod y ddarpariaeth yn diwallu anghenion pobl ifanc
- 5) Cryfhau sgiliau cyflogadwyedd a chyfluoedd cyflogaeth
- 6) Mwy o atebolrwydd am well canlyniadau i bobl ifanc

Mae'r awdurdod lleol a'i bartneriaid yn awyddus i sicrhau canlyniadau gwell i'n pobl ifanc. Er mwyn cyflawni'r rhain, mae'n rhaid i ni herio ein dulliau ac archwilio ffyrdd mwy effeithiol o gynnwys pawb ym musnes addysg gyda'n gilydd i wella arferion presennol lle bo angen a lle y bo'n berthnasol. Pobl ifanc, yn hytrach na sefydliadau a gwasanaethau, yw'r ffocws sy'n sail i'n blaenoriaethau NEET ac mae'r strategaeth yn ein cynorthwyo i gyd i gynnal y ffocws hwn.

Mae'r strategaeth hon yn cyfrannu at Amcan Cydraddoldeb 2: Addysg, Sgiliau a Chyflogaeth – Gwella chyfluoedd addysg i bawb.

### **Strategaeth y Gymraeg Pum Mlynedd 2022-2027**

Mae Safonau'r Gymraeg yn ei gwneud yn ofynnol i'r awdurdod ddatblygu Strategaeth y Gymraeg Pum Mlynedd sy'n nodi sut y mae'n bwriadu hybu'r defnydd o'r Gymraeg, a hwyluso'r defnydd o'r Gymraeg yn ehangach yn yr ardal. Rhaid i'r strategaeth gynnwys targed (yn nhermau canrannau) ar gyfer cynyddu neu gynnal nifer y siaradwyr Cymraeg yn yr ardal erbyn diwedd y cyfnod 5 mlynedd. Yn ogystal, rhaid i'r strategaeth gynnwys datganiad yn nodi sut y bydd y targed yn cael ei fodloni. Rhaid adolygu ac adnewyddu'r strategaeth ar ddiwedd pob cyfnod o 5 mlynedd (Safon 145).

Ar ddiwedd pob cyfnod o 5 mlynedd rhaid i'r awdurdod asesu i ba raddau y mae'r strategaeth wedi'i dilyn a'r targed wedi'i fodloni. Rhaid i'r asesiad, y mae'n rhaid ei gyhoeddi, gynnwys nifer y siaradwyr Cymraeg yn yr ardal a'r rhestr o weithgareddau sydd wedi'u cyflawni i fodloni amcanion y strategaeth (Safon 146). Bydd cynnydd yn erbyn y strategaeth bresennol yn cael ei atodi i Adroddiad Blynyddol Safonau'r Gymraeg 2021-2022 yn ddiweddarach eleni.

Mae'r strategaeth newydd a chamau gweithredu cysylltiedig wedi'u datblygu ar y cyd ag aelodau Fforwm Iaith Gymraeg Caerffili, rhanddeiliaid allweddol a meysydd gwasanaeth ac ysgolion y cyngor. Dim ond mewn cydweithrediad â sefydliadau eraill sy'n gweithredu yn yr ardal sydd hefyd â chylch gwaith, naill ai drwy ddeddfwriaeth neu bolisi sefydliadol, y gellir cyflawni'r strategaeth yn effeithiol i gynyddu a chefnogi'r defnydd o'r Gymraeg.

Mae'r strategaeth yn cynnig targed o gynydd o 4% yn nifer y siaradwyr Cymraeg dros gyfnod y 5 mlynedd. Fodd bynnag, caiff y targed ei adolygu unwaith y bydd data Cyfrifiad 2021 ar gael i ni, a ddisgwylir rywbryd yn 2024. Cydnabyddir bod y targed hwn yn uchelgeisiol ac mae'r camau gweithredu yn y ddogfen yn gyfeiriad teithio i'r awdurdod lleol a'i rhanddeiliaid allweddol. Mae wedi'i osod yn erbyn cefndir strategaeth ddrafft Llywodraeth Cymru – Cymraeg 2050 i gynyddu nifer y siaradwyr Cymraeg yng Nghymru i 1 miliwn erbyn 2050.

Cefnogir y strategaeth gan Broffil y Gymraeg ar gyfer bwrdeistref sirol Caerffili 2021 a ddatblygwyd gan Fenter Iaith Caerffili. Mae'r proffil hwn yn archwilio sefyllfa'r Gymraeg ym Mwrdeistref Sirol Caerffili, y ddarpariaeth ar gyfer siaradwyr Cymraeg

gan amrywiaeth o sefydliadau a'r modd y mae siaradwyr Cymraeg yr ardal yn defnyddio'r Gymraeg yn eu cymunedau.

Mae strwythur y ddogfen yn dilyn 6 maes strategol;

1. Y Teulu
2. Plant a Phobl Ifanc
3. Cymunedau
4. Gwasanaethau Cymraeg
5. Y Gweithle
6. Isadeiledd (Polisiau ac Arferion)

Cynhaliodd y Cyngor amrywiaeth o weithgareddau casglu tystiolaeth ac ymgysylltu cyn-ymgyngori i ddatblygu cyfres ddiwygiedig o gamau gweithredu ar gyfer y strategaeth. Bydd y camau gweithredu hyn yn ein galluogi i gynllunio sut y byddwn yn hyrwyddo'r Gymraeg ac yn hwyluso'r defnydd o'r iaith yn lleol i gynyddu'r boblogaeth sy'n siarad Cymraeg dros y pum mlynedd nesaf.

Bydd cynnydd yn erbyn y camau gweithredu a nodir yn y strategaeth yn cael ei fonitro gan Fforwm y Gymraeg, mewn partneriaeth â'r awdurdod lleol. Cyfrifiad 2021 fydd y mesur swyddogol nesaf o nifer y siaradwyr Cymraeg yn yr ardal.

Mae gweithredu Strategaeth y Gymraeg Pum Mlynedd 2022-2027 yn sicrhau bod y Cyngor yn bodloni ei rwymedigaeth gyfreithiol o dan Safonau 145 a 146 o Reoliadau Safonau'r Gymraeg (Rhif 1) 2015. Bydd y camau gweithredu sydd wedi'u cynnwys yn y strategaeth yn galluogi'r Cyngor, mewn partneriaeth â rhanddeiliaid allweddol, i hyrwyddo'r Gymraeg a hwyluso ei defnydd yn y fwrdeistref sirol am y pum mlynedd nesaf.

Mae'r strategaeth hon yn cyfrannu'n uniongyrchol at Amcan Cydraddoldeb 5: Y Gymraeg – Sicrhau bod y cyhoedd sy'n siarad Cymraeg yn gallu cael mynediad at wasanaethau sy'n cydymffurfio â'r gofynion statudol.

## **Crynodeb**

Ceir enghreifftiau manwl o'r hyn aeth yn dda yn 2021-2022 yn Hunanasesiad Blynyddol y Cyngor 2021-2022. I weld yr adroddiad cliciwch [yma](#).



## Gwaith Hyrwyddo Cydraddoldeb a Straeon Newyddion

Yn 2021-2022, nododd y Cyngor nifer o ddiwrnodau ymwybyddiaeth naill ai drwy godi ymwybyddiaeth drwy ddatganiadau i'r wasg a/neu drwy negeseuon ar y cyfryngau cymdeithasol. Dathlwyd/nodwyd y canlynol naill ai'n gyhoeddus neu'n fewnol gyda'r staff:

### Mai 2021

- [Wythnos Ymwybyddiaeth Iechyd Meddwl](#)
- [Pythefnos Gofal Maeth](#)
- [Wythnos Gweithredu ar Ddementia](#)
- Diwrnod Ewyllys da (Yr Urdd)



### Mehafin 2021

- [Wythnos Gofalwyr](#)
- [Diwrnod Rhoddwyr Gwaed y Byd](#)
- [Diwrnod y Lluoedd Arfog](#)



➤ Mis Pride

# TUA'R GOLEUNI

**CALON Y CYFAN YW CYNNYDD Y DISGYBL.**



**PRIDE**

Yn mis Mehefin eleni, am y tro cyntaf erioed yma yng Nghwm Rhyma, rhosom gyfe i ddiogelwch wraig Iffina'r enlys i gydabod 'Mis Pride'. Gwmeddwrn ar llin ddiogelwch yr a-bwyllwr 'Hawliau' a oedd yn ffordd yn ystad eu cyfarwyddi ei bod yn hyspog ein bod yn ddiogel gwahanu'n parh. Dyna ni yn orffwr ein strategaeth 'Pwch' wrth gydabod a pharhau pob unigolyn yn yr ysgol. Heffan ddiogel i sefyll i'r a-bwyllwr am eu syniadau blaengar. Diolch hefyd i Gyngor Caerffili am ddarparu llyso llyw enlys i'r ysgol i'r rhannu gyda diogelwch ac am y ffôn hyspog i oedol yn boblogaidd iawn! Diolch hefyd i'r neyrwyr a'r staff a wngodd llyso hyspog i gefnodi'r ddiogel.

*Diolch i bawb ychydig 'bender' a'r ei ddiogelwch y ffôn enlys @lincast11*

**Heolddu Learning Support**  
@Heolddu\_ALN

Thoroughly enjoy our first pride awareness day today! It was wonderful to see all of our pupils showing their support for the LGBTQ+ community

#PrideMonth2021  
@CaerphillyCBC @HeoldduCS  
#inclusion



18:39 · 30/06/2021 · Twitter for iPhone

**Awst 2021**

➤ Pride Cymru

**Caerphilly County Borough Council**  
3 Aug 2021 · 🌐

Competition closes 10th August 2021.

Are you 11 - 18? Live in Wales? Proud Councils want to hear from YOU!  
Take part in our LGBTQ+ competition for a chance to win £100 of vouchers!

To enter: Send your entry to [equality@rctcbc.gov.uk](mailto:equality@rctcbc.gov.uk) with your name and the county you live in. Winner will be announced 24th August 2021 on Proud Council's Twitter.



**Are you 11 - 18? Live in Wales? Proud Councils want to hear from YOU!**  
Take part in our LGBTQ+ competition for a chance to win **£100 of vouchers!**

Create a piece of art that we can share on social media to celebrate our LGBTQ+ community, themed on:  
**'Becoming me'**  
OR  
**'How adults can be an ally of young LGBTQ+ people'**

To enter: send your entry to [equality@rctcbc.gov.uk](mailto:equality@rctcbc.gov.uk) with your name (or avatar if you wish to stay anonymous) and the county you live in.  
Competition closes 10th August 2021. Winner will be announced 24th August 2021 on Proud Council's Twitter.

**Dyddiad cau'r gystadleuaeth yw 10 Awst 2021**

Ydych chi rhwng 11 ac 18 oed? Yn byw yng Nghymru? Mae Cyngorau Blach eisiau clywed gennych CHI!

Cymerwch ran yn ein cystadleuaeth LHDT+ a gallwch chi ennill gwerth £100 o dalebau!

I gystadlu: E-bostiwch eich cais i [cydraddoldeb@rctcbc.gov.uk](mailto:cydraddoldeb@rctcbc.gov.uk) gyda'ch enw a'r sir rydych chi'n byw ynddi.. Bydd yr ennillydd yn cael ei gyhoeddi ar 24 Awst 2021 ar gyfrif Twitter Cyngorau Balch.



Ydych chi rhwng 11 ac 18 oed? Yn byw yng Nghymru?

**Mae Cyngorau Balch eisiau clywed gennych CHI!**  
Cymerwch ran yn ein cystadleuaeth LHDT+ a gallwch chi ennill gwerth **£100 o dalebau!**

Ewch ati i greu darn o gelf y gallwn ni ei rannu ar y cyfryngau cymdeithasol i ddathlu ein cymuned LHDT+ ar y themâu:  
**'Dod yn fi fy hun'**  
**NEU**  
**'Sut y gall oedolion fod yn gynghreiriaid i bobl LHDT+ ifainc'**

I gystadlu: e-bostiwch eich cais i [cydraddoldeb@rctcbc.gov.uk](mailto:cydraddoldeb@rctcbc.gov.uk) gyda'ch enw (neu llin eich cymeriad rhithwi os ydych chi'n dymuno bod yn anhysbysu a'r sir rydych chi'n byw ynddi)  
**Dyddiad cau'r gystadleuaeth yw 10 Awst 2021.** Bydd yr ennillydd yn cael ei gyhoeddi ar 24 Awst 2021 ar gyfrif Twitter Cyngorau Balch.

**Medi 2021**

- Bore Coffi Macmillan (mewnol)



## Hydref 2021

- Mis Hanes Pobl Dduon



- Wythnos Ymwybyddiaeth Troseddau Casineb



## ➤ Diwrnod Shwmae

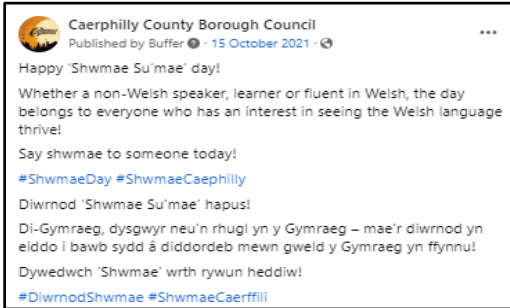

Bu'r Gwasanaeth Llyfrgell hefyd yn hyrwyddo Diwrnod Shwmae gan bostio fideo - Sut ydych chi'n '#Shwmae'? | How do you '#Shwmae'? – <https://fb.watch/cwS5NZkDkW/>

## Tachwedd 2021

- [Diwrnod Rhuban Gwyn](#)
- [Wythnos Gwrth-fwlio](#)

## Rhagfyr 2021

- [Cymraeg Diwrnod Hawliau'r Gymraeg](#)



## Ionawr 2022

- [Diwrnod Cofio'r Holocaust](#)

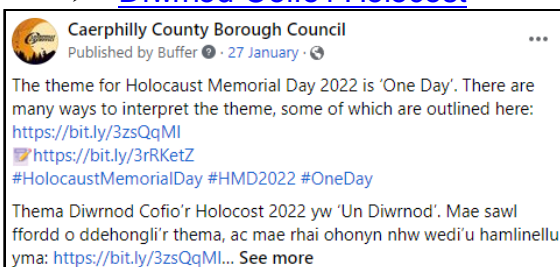

## Chwefror 2022

- [LGBTQ+ Mis Hanes](#)

## Mawrth 2022

- Dydd Gŵyl Dewi



- Ymgyrch Gwnewch y Pethau Bychain

Lansiwyd ymgyrch gennym ar Ddydd Gŵyl Dewi lle anogwyd cydweithwyr ac aelodau'r cyhoedd, drwy ymgyrch ymgysylltu blwyddyn o hyd, i 'wneud y pethau bychain' er mwyn hybu eu defnydd a'u dealltwriaeth o'r Gymraeg a materion Cydraddoldeb. Defnyddiodd yr ymgyrch hefyd ddiwrnodau ymwybyddiaeth genedlaethol sy'n gysylltiedig â chydaddoldeb ac ymgynghori drwy gydol y flwyddyn, gan annog pobl i ystyried sut y gallent 'wneud y pethau bychain' yn y meysydd pwysig hyn hefyd.

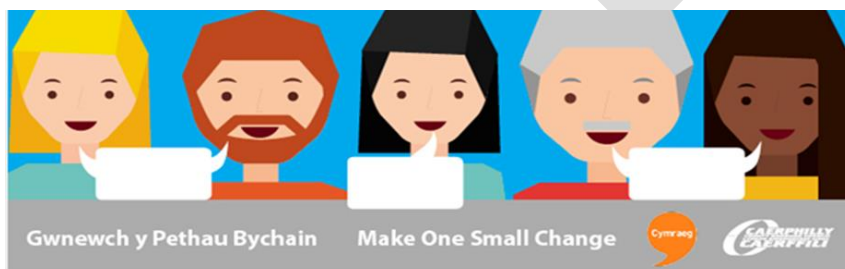

Mae ein hymgyrch '[Gwnewch y Pethau Bychain](#)' yn rhannu syniadau, awgrymiadau ac yn annog pobl i wneud addewid am newidiadau bach y gallwn ni i gyd eu gwneud i ddatblygu bwrdeistref sirol sydd â'r Gymraeg, cydraddoldeb ac ymgysylltu hyd yn oed ymhellach wrth ei gwradd. Dyma fideo o lansiad yr ymgyrch: <https://fb.watch/cwMq8Zi8Rh/>

- [Diwrnod Rhyngwladol y Menywod](#)



I weld straeon newyddion eraill y Cyngor cliciwch ar y ddolen i chwilio - [Cyngor Caerffili - Canolfan Newyddion](#)

## Astudiaethau Achos

Mae'r astudiaethau achos canlynol yn enghreifftiau o bedwar wasanaeth allweddol yr awdurdod lleol yn darparu a gwneud gwahaniaeth i fywydau pobl a chymryd yr amser i gefnogi pobl a theluoedd bregus i fod yn annibynnol ac i chwilio am gyfleoedd hyfforddiant a chyflogaeth, yn ogystal â chynghor ar dai a budd-daliadau. Mae'r astudiaeth achos olaf yn rhoi'r cyfle i blant a phobl ifanc anabl, o allu cymysg, i gymryd rhan mewn chwaraeon trwy gynnal digwyddiadau fel y Chwe Gwlad Rygbi i'r Anabl.

### Astudiaeth Achos 1: Meithrin Cyfarparu a Ffynnu ( NET )

Nod NET yw cynyddu perchnogaeth sgiliau cyffredinol, trosglwyddadwy ar draws y gweithlu trwy ddarpariaeth yn y gymuned, gan helpu i wella'r cyfleoedd i weithwyr sgiliau isel gynnal cyflogaeth a chynyddu eu potensial i ennill cyflog. Mae NET yn targedu cyfranogwyr tan gyflogedig yn benodol.

Mae'r sefyllfa economaidd bresennol yn y DU yn ei gwneud hi'n llawer anoddach dod o hyd i gyflogaeth gynaliadwy. Mae NET yn gweithio ar draws bwrdeistref Caerffili i helpu pobl i gynyddu eu cyfleoedd gwaith a lleihau tangyflogaeth.

Ymunodd Angela â phrosiect NET ym mis Mawrth 2022. Bu'n gweithio fel goruchwyliwr ar gyfer Tracio ac Orlhain (TTP) gyda Chynghor Caerffili a'r GIG drwy asiantaeth Acorn, ar gcontract tymor penodol a oedd fod i ddod i ben ym mis Mehefin 2022.

Roedd Angela yn chwilio am gymorth i ddod o hyd i rôl newydd mewn rhywbeth mwy cefnogol na'i swyddi blaenorol. Roedd ganddi brofiad blaenorol o weithio yn y sector preifat am flynyddoedd lawer yn bennaf ym maes gwerthu a chasglu dyledion. Ar ôl gweithio i TTP, sylweddolodd Angela y manteision o gael rôl fwy cefnogol ac roedd yn awyddus i ddilyn y math hwn o yrfa. Fodd bynnag, roedd ganddi hefyd deulu i'w cefnogi ac roedd angen iddi ennill cymaint neu fwy na'i rôl bresennol.

Fe ddechreuon nhw drwy chwilio am rolau yn y sector cyhoeddus mewn amgylchedd cefnogi a chanfod rhai yr oedd gan Angela ddiddordeb ynddynt. Aethant drwy rai ceisiadau a disgrifiadau swydd fel bod Angela yn cael cymorth gyda'r hyn yr oedd cyflogwyr yn chwilio amdano mewn cais. Aethant drwy'r dechneg STAR (Sefyllfa, Tasg, Gweithredu a Chanlyniad) a phwysigrwyd cwmpasu'r holl feini prawf yn y disgrifiad swydd. Roedd Angela yn gyflym iawn i ddysgu a dechreuodd gwblhau ceisiadau yn dda.

Gan fod Angela yn brysur yn ei rôl TTP, ni chyflwynodd gais ar gyfer un swydd erbyn y dyddiad cau, ond yna daethom o hyd i rôl ar gyfer swydd cydlynedd ailsefydlu a oedd yn swnio'n ddelfrydol. Cwblhaodd Angela y cais a gydag ychydig o ddiwygiadau roedd y cais yn barod i fynd. Roedd Angela yn falch ei bod wedi ystyried popeth yr oedd wedi'i chefnogi ac yn teimlo'n llawer mwy hyderus ynghylch cwblhau ceisiadau.

Treuliodd Angela a'i mentor tua'r mis nesaf yn dod o hyd i swyddi priodol a gwneud cais amdanynt ond nid oedd Angela yn cael llawer o ymateb. Rhoddodd Angela ei CV newydd ar wefannau amrywiol gan gynnwys Acorn. Gwelodd Acorn CV Angela a chysylltwyd ag Angela ynglŷn â swydd weinyddol i'r GIG yr oedd ganddi ddiddordeb mawr ynddi. Er nad dyna'r union rôl gefnogol yr oedd hi wedi ei disgwyl, roedd Angela bob amser wedi meddwl gweithio i'r GIG a byddai'r cyflog yn fwy na'i chyflog presennol. Mynychodd

Angela gyfweiliad a chynigiwyd y rôl iddi dros dro.

Yn fuan ar ôl i Angela ddechrau ei swydd newydd, cynigiwyd cyfweiliad iddi hefyd ar gyfer y swydd ailsefydlu o fewn CBSC. Roedd Angela yn dal i ystyried y rôl hon oherwydd er ei bod yn llai o arian, roedd yn cyd-fynd yn well â'r hyn yr oedd am ei wneud. Aethant trwy fanteision ac anfanteision y ddwy swydd a phenderfynodd Angela fynychu'r cyfweiliad.

Rhwng ei chyfweiliad, cafodd Angela gyfarfod gyda'i rheolwr newydd gyda'r GIG a esboniodd y bydd ei rôl bresennol yn cael ei gwneud yn un barhaol iddi, ac ar ôl hyfforddi, byddent yn ceisio dyrchafu Angela i gynnwys Dadansoddiad Busnes a fyddai'n gynydd mewn cyflog hefyd.

Cynigiwyd y swydd ailsefydlu i Angela ond ar ôl llawer o ystyriaeth penderfynodd fod y GIG yn gyfle rhy dda i'w wrthod. Cytunodd y mentor a gwrthododd Angela y swydd arall.

Yn eu cyfarfod olaf, roedd Angela yn meddwl bod y prosiect yn wych ac wedi ei helpu i gyflawni ei photensial llawn o fewn y GIG. Diolchodd i'r mentor am yr holl gefnogaeth a chynghor ac mae'n teimlo cymaint yn fwy hyderus yn ei galluoedd ei hun ar ôl derbyn cynghor ac arweiniad y mentor.

Yng ngeiriau Angela ei hun “ *Rwyf wir yn credu bod cymorth lan wedi bod o help mawr i mi.*”

## **Astudiaeth Achos 2: Ysbrydoli i Weithio**

Mae Ysbrydoli i Weithio yn brosiect cyffrous ym mwrdeistref sirol Caerffili i helpu pobl i gael addysg neu gyflogaeth. Mae'n rhoi hwb i unigolion a chyfleoedd i wella sgiliau mewn meysydd y mae galw amdanynt gan gyflogwyr.

Mae cymorth a chefnogaeth yn cynnwys:

- Cefnogaeth unigol gyda'ch cynghorydd
- Cefnogaeth i wella eich hyder, cymhelliant a hunan-barch.
- Cyrsiau galwedigaethol am ddim
- Cefnogaeth ychwanegol i'r rhai sy'n wynebu rhwystrau i weithio, megis cyflyrau iechyd sy'n cyfyngu ar eu gallu i weithio, anghenion gofal plant a chludiant.

Cyrhaeddodd Yulia Bond, ffoadur o'r Wcráin, Gymru ym mis Ebrill 2022. Cafodd ei hatgyfeirio gan y Ganolfan Byd Gwaith (JCP) am gymorth ychwanegol gyda chyflogaeth. Yn ôl yn y Wcráin, hi oedd pennaeth rhanbarthol y blaid wleidyddol amgylcheddol a chymerodd ran weithredol yn y gymdeithas. Cyn hynny, bu'n gweithio fel athrawes a thiwtor Saesneg.

Cyhoeddwyd erthygl am Yulia yn y Caerphilly Observer -

<https://www.google.com/url?sa=t&source=web&rct=j&url=https://caerphilly.observer/news/1010972/caerphilly-refugee-yulia-bond-shares-experiences-of-ukraine-war/&ved=2ahUKEwjwO276tj6AhULiFwKHUvIDKsQFnoECAgQAQ&usg=AOvVaw1DFKILgQzyPHiFvofFcAep>

Fel unigolyn newydd i'r ardal nid oedd yn gwybod y systemau yn y DU, roedd yn teimlo ar goll, heb hyder ac roedd yn poeni am ei chyflogaeth. Fe wnaeth ei mentor gwaith ei helpu

i ddiweddarau ei CV a'i lwytho ar y gwefannau chwilio am swydd gorau. Buont yn siarad am wahanol gyfleoedd gwaith yn yr ardal leol a bu ei mentor yn ei helpu gyda cheisiadau am swyddi.

Fodd bynnag, manteisiodd ar unrhyw gyfleoedd i helpu ffoaduriaid o Wcráin yng Nghymru trwy wirfoddoli fel cyfieithydd ar y pryd i JCP, Cyngor Bwrdeistref Sirol Caerffili, ac ar ei liwt ei hun. Sefydlodd Glwb Sgwrsio Saesneg ar gyfer pobl o'r Wcráin yng Nghaerffili yn wirfoddol. Cenhadaeth y clwb hwn yw helpu pobl o Wcráin i wella eu sgiliau Saesneg yn ogystal â chael rhywfaint o arweiniad a chefnogaeth. Roedd Yulia wir eisiau rhoi cynnig arni i ddefnyddio ei sgiliau i helpu eraill.

Yn y diwedd, daeth yn ymwybodol o swydd wag llawn amser ar gyfer swydd Cyswllt Cyrraedd o'r Wcráin gyda Chyngor Bwrdeistref Sirol Caerffili. Ymgeisiodd am y swydd hon a chyrraeddodd y rhestr fer ar gyfer cyfweiliad swydd. Helpodd ei mentor i baratoi Yulia ar gyfer ei chyfweiliad. Hysbyswyd Yulia ei bod wedi bod yn llwyddiannus a dechreuodd ar ei swydd ddelfrydol ym mis Hydref.

Ar hyn o bryd mae hi'n ceisio datblygu'n broffesiynol yn ogystal ag astudio'r cwrs "Ymddygiad Proffesiynol mewn Dehongli Gwasanaeth Cyhoeddus" sy'n cael ei redeg gan Brifysgol Caerdydd.

*"Rwy'n ddiolchgar i fy mentor swydd Debra Barnett-Whitty am ei chymorth a'i harweiniad. Mae wedi gwella fy hyder yn fawr ac wedi fy helpu i ddechrau fy ngyrfa fel Cyswllt i Bobl Wcráin sy'n cyrraedd Cymru yng Nghyngor Bwrdeistref Sirol Caerffili."*



## Astudiaeth Achos 3: Hyb i Gyn-aelodau'r Lluoedd Arfog Caerffili



Lansiwyd Hyb Cymorth i Gyn-aelodau'r Lluoedd Arfog Caerffili ym mis Mehefin 2021 i ddarparu cymorth o ansawdd uchel sy'n canolbwyntio ar yr unigolyn i gyn-aelodau'r gymuned filwrol a chyn-filwrol. Mae'n grymuso cyn-aelodau'r lluoedd arfog a'r rhai sy'n pontio o fywyd milwrol i fywyd sifil, i helpu eu hunain, ac i integreiddio i gymunedau lleol. Mae'n hanfodol i leihau arwahanrwydd cymdeithasol ac unigrwydd.

Mae'r Hyb Cymorth wedi'i gynllunio i:

1. Datblygu mwy o ymwybyddiaeth o'r cymorth a'r gwasanaethau sydd ar gael i staff y lluoedd arfog a chyn-aelodau o'r lluoedd arfog a'u teuluoedd yn eu cymuned leol.
2. Rhoi'r hyder, y wybodaeth a'r sgiliau i gyn-aelodau unigol a staff y lluoedd arfog i



- gael mynediad at y cymorth sydd ei angen arnynt, ble a phryd y mae ei angen arnynt.
3. Atgyfnerthu hunanddibyniaeth, hyder, parch a hunan-rymuso pobl ar ôl iddynt adael y gwasanaethau a gwella iechyd a lles hirdymor y gymuned cyn-aelodau.
  4. Fod yn fan lle mae Cyn-aelodau yn teimlo eu bod yn "Perthyn" (comradiaeth)
  5. Cynnig cyfleoedd i ymgysylltu â'r gymuned leol a chynnal gweithgareddau

Cynhelir y sesiynau yng nghanol y fwrdeistref yn y Ganolfan Rhagoriaeth Chwaraeon yn Ystrad Mynach, Caerffili, CF82 7PG sy'n hawdd ei gyrraedd ar lwybrau car, trê'n a bws. Mae ar agor bob dydd Sadwrn 1000-1200 i sicrhau bod aelodau gweithredol o'r AFC hefyd yn gallu cael mynediad at y cyngor, cymorth a chysiau sydd ar gael. Yn ogystal, mae mynediad at hyfforddiant ar faterion fel Rheoli Straen, Panig a Gorbryder, rheoli meddyliau anodd ac ymwybyddiaeth ofalgar ar gael i Gymuned y Lluoedd Arfog.

Mae'r ganolfan yn mynd o nerth i nerth ac mae ar gyfartaledd 40-60 o gyn-aelodau'r lluoedd arfog a'u teuluoedd yn ymweld bob wythnos. Mae asiantaethau allanol fel Cyngor ar Bopeth, yr Adran Gwaith a Phensiynau (DWP), Cornerstone Support a Woody's Lodge yn mynychu o bryd i'w gilydd i gynnig cymorth ac arweiniad. Mae Guitar for Heroes Wales yn bresennol i gynnig gwersi gitâr am ddim (a chyflenwi'r gitâr) i helpu i frwydro yn erbyn PTSD.

Mae'r hyb wedi trefnu llawer o deithiau gan gynnwys ymweliad â'r Amgueddfa Ryfel Ymerodrol, Arboretum Cenedlaethol a hyd yn oed wythnos Encil i gyn-aelodau'r lluoedd arfog i frwydro yn erbyn unigrwydd ac arwahanrwydd. Mae'r hyb yn sicrhau bod ganddo naws deuluol a'i fod yn mwynhau cefnogaeth cyfoedion i gyfoedion. Mae Llywodraeth Cymru wedi ariannu cogydd am flwyddyn i sicrhau bod Swyddog Cyswllt y Lluoedd Arfog a swyddog cymorth y Cyngor yn gallu treulio amser gyda chyn-aelodau'r lluoedd arfog ar y diwrnod.

**CAERPHILLY VETERANS SUPPORT HUB**  
SATURDAYS 10-12

The hub is open every Saturday 10-12

**Loads of Support and Services Available:**

- Housing
- Benefits
- Mental Wellbeing
- Guitar lessons
- Cuppa & a chat
- Breakfast Rolls!

**Find us at:**

- Dragon Suite
- Centre of Sporting Excellence
- Ystrad Mynach
- Caerphilly
- CF82 7EP

THE ARMED FORCES COVENANT FUND TRUST

CAERPHILLY  
Cwmdeithwyr a Chymdeithwyr o'r Arffwrdd  
CAERFFILI

Ystrad Mynach  
Caerphilly

## Astudiaeth Achos 4: Chwaraeon i Bobl Anabl Caerffili

Nod Chwaraeon i Bobl Anabl Caerffili yw darparu cyfleoedd chwaraeon i oedolion a phobl ifanc ag anabledd yn y gymuned leol.

Maent yn gweithio'n agos gyda Chwaraeon Anabledd Cymru i ddarparu mynediad at ganolfannau hamdden, clybiau cymunedol, cynlluniau gwyliau ysgol a'r rhaglen insport.

Achredwyd y Tîm Chwaraeon a Hamdden yng Nghyngor Bwrdeistref Sirol Caerffili â Gwobr Rhuban *insport*, sy'n cydnabod popeth y maent yn ei wneud i greu cyfleoedd chwaraeon cynhwysol i bobl anabl. Mae eu rhaglen gwyliau ysgol yn rhoi cyfle i bobl ifanc roi cynnig ar weithgareddau chwaraeon newydd a chyffrous a gyflwynir gan eu hyfforddwyr a gwirfoddolwyr arbenigol.

Mae Chwaraeon Anabledd Caerffili yn cydnabod pob unigolyn ifanc fel unigolyn felly gellir teilwra'r rhaglen wyliau i anghenion a gofynion yr unigolyn hwnnw.

Mae rhaglen *insport* yn achredu clybiau i ddarparu sesiynau hyfforddi cynhwysol o safon i bobl anabl yn y gymuned. Am restr o glybiau chwaraeon anabledd ewch draw i'r Cyfeirlyfr Clybiau.

Yng Nghaerffili ar hyn o bryd mae clybiau a darpariaethau yn bodoli sy'n cynnig amrywiaeth o weithgareddau chwaraeon i bobl ag anableddau, yn amrywio o bêl-fasged, tenis, trampolîn i nofio i bobl sydd mewn cadair olwyn.

Digwyddiad allweddol yng nghalendr Chwaraeon Anabledd Caerffili yw Gŵyl Rygbi Chwe Gwlad i Bobl Anabl. Cynhaliwyd yr ŵyl ddiwethaf yn 2019, gyda chynlluniau eisoes ar y gweill i gynnal yr ŵyl eto ym mis Hydref 2022.

Yn 2019 cynhaliwyd y digwyddiad am y pedair blynedd ar bymtheg gyda 320 o ddisgyblion o 22 ysgol yn cymryd rhan. Nod y digwyddiad yw cynnwys pawb o ystod gymysg o anableddau a rhoi cyfle iddynt brofi eu cariad at rygbi yn gorfforol.

Mae cyn-chwaraewr rhyngwladol Cymru a Llewod Prydain ac Iwerddon Ryan Jones wedi bod yn mynychu'r digwyddiad ers iddo ddechrau 14 mlynedd yn ôl gyda dim ond tua 15 o blant yn bresennol.



## Data Monitro Cyflogaeth

Mae'r wybodaeth ganlynol yn ddata lefel uchel o'r hyn sydd gan system gyflogres iTrent fel y mae ar 31 Mawrth 2022 ynghylch proffil gweithlu CBS Caerffili, o ran nodweddion gwarchoddedig a gallu iaith staff.

- Mae data Rhyw, Ethnigrwydd ac Anabledd ar hyn o bryd yn cael ei ddangos yn ôl Cyfadran.
- Ar hyn o bryd dangosir data Crefydd neu Gred a Chyfeiriadedd Rhywiol gan gyfansymiau corfforaethol yn unig. Mae data wedi gwella yn ystod y flwyddyn ariannol ddiwethaf.
- Mae Gallu iaith ar gael fesul Maes Gwasanaeth ond darperir y data yma fel cyfansymiau Corfforaethol er gwybodaeth.
- Ni chyflwynwyd gwybodaeth arall gan fod y categorïau ar hyn o bryd yn dangos dim cofnodion.

Rhyw yn ôl Cyfadran	Gwryw	Benyw	Heb ddatgelu
Economi a'r Amgylchedd	962	1112	1
Addysg a Gwasanaethau Corfforaethol	861	3900	0
Gwasanaethau Cymdeithasol a Thai	475	1435	0
<b>Cyfanswm yr Awdurdod</b>	<b>2239</b>	<b>6108</b>	<b>1</b>

Ethnigrwydd yn ôl Cyfadran	Gwyn	BME	Heb ddatgelu	Amharod i ddatgan
Economi a'r Amgylchedd	1866	13	193	3
Addysg a Gwasanaethau Corfforaethol	3800	40	917	4
Gwasanaethau Cymdeithasol a Thai	1793	27	89	1
<b>Cyfanswm yr Awdurdod</b>	<b>7088</b>	<b>74</b>	<b>1178</b>	<b>8</b>

Anabledd yn ôl Cyfadran	Anabl	Na	Heb ei ddatgelu	Amharod i ddatgan
Economi a'r Amgylchedd	62	1815	198	0
Addysg a Gwasanaethau Corfforaethol	68	3756	937	0
Gwasanaethau Cymdeithasol a Thai	61	1747	102	0
<b>Cyfanswm yr Awdurdod</b>	<b>179</b>	<b>6960</b>	<b>1209</b>	<b>0</b>

Cyfeiriadedd Rhywiol (cyfansymiau)	Nifer
Deurywiol	29
Hoyw	31
Heterorywiol	3158
Lesbiaidd	26
Arall	28
Heb ddatgelu	4984
Amharod i Ddatgan	92
<b>Cyfanswm yr Awdurdod</b>	<b>8348</b>

<b>Crefydd neu Gred (cyfanswm)</b>	<b>Nifer</b>
Bwdhaidd	6
Cristion (Pob Enwad)	1223
Hindŵ	4
Iddewig	1
Mwslimaidd	2
Sikh	2
Dyneiddiwr	9
Dim Crefydd	1818
Heb ei ddatgelu	5179
Amharod i Ddatgan	58
Arall	46
<b>Cyfanswm yr Awdurdod</b>	<b>8348</b>

<b>Cenedligrwydd</b>	<b>Nifer</b>
Prydeinig (Nid Ynysoedd y Sianel nac IOM)	1132
Saesneg	84
Gwyddel gogleddol	3
Gwyddel	6
Cymraeg	2324
Albanaidd	5
Cernywaidd	1
Arall	37
Heb ei ddatgelu	4747
Amharod i Ddatgan	9
<b>Cyfanswm yr Awdurdod</b>	<b>8348</b>

<b>Gallu iaith (Heblaw Saesneg)</b>	<b>Nifer</b>
Braille	2
BSL (Iaith Arwyddion Prydain)	38
Iseldireg	2
Ffrangeg	29
Almaeneg	9
Groeg	1
Hebraeg	1
Hindŵ	2
Eidaleg	1
Iaith Arwyddion Makaton	1
Malayalam	2
Sbaeneg	11
Tamil	1
Twrci	1
Cymraeg	1968

\*(Mae cyfanswm nifer y staff yn cael ei gofnodi fel rhai staff sy'n siarad mwy nag dwy iaith)

#### **Sgiliau Cymraeg \*\***

Cyfanswm Staff*	8348
Siaradwyr Cymraeg*	1968
Canran o'r Gweithlu	23.57%

\* Nid yw'r Cyfanswm Staff a Siaradwyr Cymraeg yn cyfateb i gyfanswm y gweithlu cyffredinol gan fod gan rhai aelodau o staff mwy nag un swydd o fewn y sefydliad ac mae'r swyddi hynny mewn gwahanol feysydd gwasanaeth.

\*\* Mae'r cyfansymiau hyn yn cynnwys athrawon a gweithwyr yn yr ysgol.

## Cynllun Cydraddoldeb Strategol 2020-2024

Datblygwyd y Cynllun Cydraddoldeb Strategol hwn i ddangos yn bennaf ymrwymiad y Cyngor i fodloni Rheoliadau Deddf Cydraddoldeb 2010 (Dyletswyddau Statudol) (Cymru) 2011. Mae'n amlygu cysylltiadau â deddfwriaeth a rheoliadau sy'n ymwneud â Safonau'r Gymraeg a materion Hawliau Dynol a sut mae'n cefnogi 4 o 7 nod *Deddf Llesiant Cenedlaethau'r Dyfodol (Cymru) 2015 Llywodraeth Cymru; sef Cymru iachach, Cymru fwy cyfartal, Cymru o gymunedau cydlynus, a Chymru â diwylliant bywiog lle mae'r Gymraeg yn ffynnu*. Mae hefyd yn amlinellu sut y bydd y cyngor yn cyflawni ei gyfrifoldebau o dan Ddyletswydd Cydraddoldeb y Sector Cyhoeddus, i hybu cydraddoldeb a chynhwysiant ar gyfer pob grŵp gwarchoddedig.

Roedd disgwyl i'n cynllun newydd gael ei gymeradwyo ar ddiwedd blwyddyn ariannol 2019-2020; fodd bynnag, golygodd y pandemig a'r ymateb uniongyrchol angenrheidiol gan y Cyngor na chytunwyd arno'n ffurfiol tan fis Hydref 2020. Fe wnaethom ddewis 7 Amcan Cydraddoldeb Strategol, ac er gwaethaf yr heriau a gyflwynwyd gan y pandemig, rydym wedi gallu dangos cynnydd da yn eu herbyn. Mae'r crynodeb a ganlyn yn cynnwys gwybodaeth a gasglwn i fodloni gofynion adrodd ein cynllun 4 blynedd. Ein hamcanion dewisol yw:

**Amcan Cydraddoldeb 1** – Cynllunio a Darparu Gwasanaethau – Deall a dileu'r rhwystrau y mae pobl yn eu hwynebu wrth gyrchu gwasanaethau

**Amcan Cydraddoldeb 2** – Addysg, Sgiliau a Chyflogaeth – Gwella cyfleoedd addysg i bawb

**Amcan Cydraddoldeb 3** – Cydlyniant Cymunedol - Hybu a hwyluso cymunedau cynhwysol a chydlynol

**Amcan Cydraddoldeb 4** – Ymgysylltu Cynhwysol a Chymryd Rhan – ymgysylltu â thrigolion i'w hannog i gymryd rhan a lleisio barn wrth gynllunio ar gyfer darparu gwasanaethau

**Amcan Cydraddoldeb 5** – Yr Iaith Gymraeg - sicrhau y gall y cyhoedd sy'n siarad Cymraeg gael mynediad at wasanaethau sy'n cydymffurfio â'r gofynion statudol

**Amcan Cydraddoldeb 6** – Gweithlu Cynhwysol, Amrywiol a Chyfartal – Creu gweithlu sy'n adlewyrchu ac yn parchu amrywiaeth y cymunedau yn y fwrdeistref sirol

**Amcan Cydraddoldeb 7** – Lleihau'r Bwlch Cyflog rhwng y Rhywiau

## Cynnydd yn erbyn yr Amcanion a'r Camau Gweithredu:

### Amcan Cydraddoldeb 1 – Cynllunio a Darparu Gwasanaethau – Deall a dileu'r rhwystrau y mae pobl yn eu hwynebu wrth gyrchu gwasanaethau

Mae'r amcan hwn yn canolbwyntio ar ddarparu gwasanaethau hygyrch a chynhwysol i ddinasyddion y fwrdeistref sirol. Byddwn yn cyflawni hyn drwy barhau i ymgysylltu â defnyddwyr gwasanaethau i nodi a dileu rhwystrau i wasanaethau.

Gall y rhwystrau a brofir gan grwpiau ac unigolion gynnwys mynediad at wybodaeth mewn fformatau priodol i weddu i'w hanghenion, anawsterau iechyd meddwl, trafnidiaeth, diweithdra neu hygyrchedd technoleg. Dylai meysydd gwasanaeth weithredu cynlluniau a strategaethau ar y cyd i fynd i'r afael yn llwyddiannus â rhwystrau a nodwyd a chael gwared arnynt.

Mae addysg, iechyd a gwasanaethau iechyd meddwl, tai, gwasanaethau cymdeithasol a thrafnidiaeth yn feysydd yr hoffem eu gwella.

Mae grymuso grwpiau â nodweddion gwarchoddedig i allu cael mynediad at y gwasanaethau sydd eu hangen arnynt yn ffocws allweddol i'r Cyngor.

### Cam Gweithredu 1

Cyflenwi'r egwyddorion yn y Strategaeth Cwsmeriaid a Digidol - cysylltu technoleg a gybodaeth i ddarparu profiad a chyfleoedd rhagorol i gwsmeriaid.

### Cynnydd

Mae'r holl wasanaethau a phrosesau'n cael eu datblygu a'u darparu gan ganolbwyntio ar y cwsmer. Mae ffurflenni yn dilyn dull safonol, fel bod cwsmeriaid yn gyfarwydd â'r cynllun.

Mae Safonau Gwasanaethau Cwsmeriaid wedi'u gwreiddio a chaiff y rhain eu defnyddio fel rhan o hyfforddiant Gwasanaethau Cwsmeriaid.

Mae awtomeiddio yn cael ei ddefnyddio ar draws yr awdurdod i ddarparu gwasanaethau'n gyflymach, gwella gwerth cymdeithasol a chaniatáu i staff gefnogi'r preswylwyr sydd ein hangen fwyaf.

Mae Grŵp Arwain Digidol ar waith i sicrhau cysondeb, gan gynnwys y broses gwneud penderfyniadau.

Bwrdd Datrysiadau Digidol wedi'i sefydlu.

	<b>Dilynwyr</b>	<b>Negeseuon</b>	
Trydar	21,145	3,457	(50% yn Gymraeg)
Instagram*	3,847	51	(Dwyieithog a Chymraeg)
Facebook	30,343	3,584	(Dwyieithog a Chymraeg)
LinkedIn	7,391	635	(Dwyieithog a Chymraeg)

\*Mae'n dibynnu ar y cynnwys, os bydd poster / graffeg wedi'i gynnwys ar wahân)

Dull arall y mae'r Cyngor yn ei ddefnyddio i gyfleu negeseuon yw gwasanaeth tanysgrifio am ddim ar gyfer Bwletinau E-bost Gov Delivery. Trwy gofrestru ar gyfer y gwasanaeth hwn mae trigolion yn derbyn gwybodaeth allweddol y Cyngor yn syth i'w cyfeiriad e-bost, gyda dolenni wedi'u cynnwys i fynd â'r darlennydd at ragor o wybodaeth.

Gov Delivery, ystadegau bwletin e-bost ar gyfer 1 Rhagfyr 2021 i 30 Tachwedd 2022

### **Cymraeg**

- Anfonwyd 249 o fwletinau e-bost
- Mae nifer y tanysgrifwyr wedi cynyddu o 691 i 766
- Cyfradd ymgysylltu (y rhai agorodd a chlicio ar ddolen mewn bwletin) 54.86%
- Argraffiadau 7155 (cliciau ar ddolenni) (+116% o gynnydd ar y flwyddyn flaenorol)
- 1471 o danysgrifiadau +194 +15.20%

### **Saesneg**

- Anfonwyd 269 o fwletinau e-bost (roedd 20 yn fewnol, ar gyfer staff yn unig)
- Mae nifer y tanysgrifwyr wedi cynyddu o 39,734 i 42,020 (+5.75%)
- Cyfradd ymgysylltu (y rhai agorodd a chlicio ar ddolen mewn bwletin) 69.50%
- Argraffiadau 1.36miliwn (clicio ar ddolenni)
- 175,243 o danysgrifiadau +11,149 +6.79%

## **Cam Gweithredu 2**

Sicrhau bod gan ein staff y sgiliau angenrheidiol i ddarparu gwasanaethau digidol – yn gysylltiedig â *Thema Staffio, Sgiliau a Datblygu*.

### **Cynnydd**

Mae'r Adolygiad Corfforaethol Gwybodaeth, Mewnwelediad a Chudd-wybodaeth yn cynnwys ffrwd waith Sgiliau Meddalwedd, gyda'r nod o sicrhau bod gennym weithlu sydd â'r sgiliau meddalwedd sydd eu hangen i gyflawni eu rolau'n effeithiol. Yr allbynnau a ddisgwylir tua mis Ebrill fydd archwiliad sgiliau a dadansoddiad o'r bylchau, yn seiliedig ar arolwg o'r staff o ran eu sgiliau a'u hanghenion presennol, ac yna cynllun gweithredu ar gyfer darparu hyfforddiant sgiliau meddalwedd. Bydd yn llywio'r rhaglen waith i'r dyfodol ar gyfer tîm Datblygu'r Gweithlu a'r tîm Hyfforddiant TG, gan gynnwys cynnwys ar gyfer y DigiHub ar fewnwyd y staff.

## **Cam Gweithredu 3**

Archwilio ac ystyried mabwysiadu'r Symbol Mynediad at Gyfathrebu i sicrhau bod gwybodaeth yn cael ei darparu gan ddefnyddio gwahanol fformatau ac ieithoedd gan gynnwys BSL.

### **Cynnydd**

Yn anffodus, gadawodd yr aelod o staff gyda sgiliau BSL a oedd yn gweithio yn y Gwasanaeth Cwsmeriaid a Digidol yr awdurdod. Mae gan y Cyngor Fframwaith Cyfieithu a Dehongli ar waith ac mae meysydd gwasanaeth yn gofyn am wasanaethau cyfieithu neu ddehongli trwy'r darparwyr cymeradwy ar y fframwaith. Bydd y fframwaith yn mynd i dendr yn ystod gwanwyn 2023.

Mae'r Strategaeth Dai ar gael mewn fformat Hawdd ei Ddarllen.



## **Cam Gweithredu 4**

Uwchsgilio dinasyddion i alluogi mwy o ddefnydd o dechnoleg ddigidol i fynd i'r afael ag allgau digidol.

## **Cynnydd**

Ym mlwyddyn academaidd 2021-2022 gwelwyd cyfanswm o 131 o gofrestrïadau ar gyfer cyrsiau Llythrennedd Digidol/TGCh.

Sefydlwyd Cynllun Benthg Dyfeisiau lle gallai dysgwyr/cyfranogwyr fenthg gliniaduron/iPads/Chromebooks tra ar raglen ddysgu Dysgu Oedolion yn y Gymuned Caerffili/yn ymwneud â darpariaethau Cronfa Gymdeithasol Ewrop. Prynwyd dyfeisiau drwy gyllid gan Lywodraeth Cymru. Cafodd dyfeisiau eu benthg i nifer o ddysgwyr Trwydded Yrru Gyfrifiadurol Ryngwladol (ICDL) i'w galluogi i gofrestru a chwblhau'r cwrs.

Cafodd aelodau o Hyb Cymorth i Gyn-aelodau'r Lluoedd Arfog Caerffili gyfle i ddysgu sgiliau newydd gyda Sgiliau Digidol Cymru. Gyda chefnogaeth Cwmpas, cafodd 7 o gyn-aelodau iPad gyda cherdyn sim am ddim a dangoswyd iddynt sut i fynd ar-lein yn ddiogel. Roedd hyn yn llwyddiant mawr gyda llawer yn dweud bod hyn wedi bod yn allweddol wrth newid eu bywydau. Mae cwrs dilynol ar sut i ddefnyddio'r rhyngwyd i'w cefnogi gyda'r Argyfwng Costau Byw wedi'i drefnu.



Mae'r Tîm Cynnwys Tenantiaid a Chymunedau wedi darparu llechen y gellir eu benthg i rai o'n tenantiaid cysylltiedig i'w helpu i gymryd mwy o ran yn ddigidol.

## **Cam Gweithredu 5**

Nodi anghenion gwasanaeth grwpiau defnyddwyr penodol; pa rwystrau sy'n atal mynediad; a pha gamau sydd eu hangen i gael gwared ar y rhwystrau hynny – defnyddio cynwion a chanmoliaeth.

## **Cynnydd**

Mae'r Tîm Cynnwys Tenantiaid a Chymunedau wedi bod yn rhan o brosiect gyda'r RNIB i hyfforddi staff i fod yn ymwybodol o denantiaid â phroblemau gyda cholli golwg a gallu cynnig cymorth; fe'i gelwir yn "Gweledigaeth".

Mae Dysgu Cymunedol i Oedolion Caerffili yn y broses o weithio gyda thîm Cyfathrebu'r Cyngor i lunio ymgynghoriad ynghylch Dysgu Cymunedol i Oedolion ac ymgysylltu/reciwio oedolion sy'n dysgu.

Bydd Gwasanaethau Pobl yn parhau i adolygu cwynion a chanmoliaeth ac yn chwilio am gyfleoedd dysgu sy'n ymwneud â rhwystrau i'n gwasanaeth. Bydd AD a Chyfathrebu yn cefnogi meysydd gwasanaeth eraill fel y bo'n briodol.

Mae proses gwyno newydd yn cael ei datblygu ar hyn o bryd i'r awdurdod ac mae ar hyn o bryd yn y modd arddangos er mwyn i swyddogion cwynion y Cyngor gael amser i fireinio'r system cyn iddi fynd yn fyw. Bydd hyn yn safoni'r dull o ymdrin â chwynion ar draws yr awdurdod, ac yn monitro bod cwynion yn cael eu trin o fewn terfynau amser. Bydd y system hefyd yn cynhyrchu'r wybodaeth sydd ei hangen arnom i ddysgu o gwynion a gwella ein gwasanaethau fel awdurdod.

Mae colofn ychwanegol wedi'i chynnwys i'n cronfa ddata i nodi pa gwynion a chanmoliaethau sy'n cynnwys materion cydraddoldeb neu'r Gymraeg.

Mae data cwynion am Gydraddoldeb a'r Gymraeg yn rhan o'r adroddiadau chwarterol i'r Pwyllgor Llywodraethu ac Archwilio fel rhan o'r broses Cwynion Corfforaethol lle bo'n briodol, ac mae'r Uwch Swyddog Polisi (Cydraddoldeb, y Gymraeg ac Ymgynghori) bellach yn aelod o'r *Gŵip Dysgu o Gwynion corfforaethol* sy'n cyfarfod yn chwarterol i drafod cwynion penodol a thrawsbynciol.

Cwynion corfforaethol yw'r rhai sy'n deillio o fethiant proses neu fethiant i weithredu polisi'r Cyngor yn gywir. Mae'r rhain yn gwynion y gellid yn y pen draw eu hanfon ymlaen at yr Ombwdsmon Gwasanaethau Cyhoeddus neu Gomisiynydd y Gymraeg, er enghraifft. Ymdrinnir â materion cod ymddygiad yn ymwneud ag ymddygiad neu agwedd staff trwy brosesau AD mewnol.

Yn ystod 2021-2022 derbyniasom 6 cwyn yn ymwneud â chydaddoldeb a'r Gymraeg ac maent wedi'u dadansoddi fel a ganlyn:

<b>Categori</b>	<b>Manylion</b>	<b>Canlyniad</b>
Cymraeg	Cwyn ynglŷn â dolen we Saesneg yn y fersiwn Gymraeg o ohebiaeth gan y Gwasanaethau Etholiadol a manylion cyswllt ar y wefan angen eu diweddarau.	Wedi'i gadarnhau
Anabledd	Preswlydd yn hawlio gwahaniaethu ar sail anabledd o ran mynediad i hawliau tramwy a llwybrau cyhoeddus.	Heb ei Gynnal
Anabledd	Criw sbwriel yn gadael biniau sbwriel gwag ar briffordd gyhoeddus yn atal pobl rhag parcio. Preswlydd yn anabl ac yn methu symud biniau.	Cam 1 – Heb ei Gynnal Cam 2 – Heb ei Gynnal
Anabledd	Cwyn ynghylch y Cynllun Teithio Llesol a'r defnydd o rwystrau ac arwyddion beicwyr yn dod oddi ar eu beic ar lwybrau beicio.	Cam 1 – Heb ei Gynnal Cam 2 – Heb ei Gynnal
Anabledd	Staff y Ganolfan Ailgylchu Gwastraff y Cartref yn anghwrtais ac yn sarhaus tuag at breswylwyr yn defnyddio cerbyd symudedd wedi'i addasu.	Heb ei Gynnal
Anabledd	Roedd gweithwyr sbwriel yn chwerthin am ben y trigolion anabl wrth iddyn nhw gasglu eu bin gwag o lawr y stryd.	Heb ei Gynnal

Cofnodwyd hefyd naw o geisiadau am wasanaethau cydraddoldeb a Chymraeg, ac maent wedi'u dadansoddi fel a ganlyn:

<b>Categori</b>	<b>Manylion</b>	<b>Canlyniad</b>
Cymraeg	Arwyddion ffyrdd newydd yn cael eu codi sy'n torri Safonau'r Gymraeg	Arwydd newydd wedi ei godi
Cymraeg	Arwydd ffordd wedi'i gywiro ond bellach mae gwall teipio	Arwydd ffordd wedi'i gywiro
Cymraeg	Gohebiaeth Gymraeg gan y Gwasanaethau Etholiadol gyda'r cyfeiriad Saesneg yn cael ei ddefnyddio	Mae'r cofnod ar y system LLPG wedi'i ddiweddarau a bydd yr enw Cymraeg yn cael ei arddangos ar ohebiaeth yn y dyfodol.
Cymraeg	Aelod o'r cyhoedd yn anfodlon bod arwyddion ffyrdd yn ddwyieithog a'u bod yn derbyn dogfennaeth ddwyieithog	Egluro'r gofyniad cyfreithiol i awdurdodau lleol gydymffurfio â Safonau'r Gymraeg, sy'n cynnwys arwyddion ffyrdd a dogfennau. Darparwyd manylion cyswllt Comisiynydd y Gymraeg pe bai'n dymuno mynd â'r mater ymhellach.
Cymraeg	Camgymeriadau teipio yn yr erthygl News Online ynghylch achosion o TB yn Ysgol Gyfun Coed Duon. Cwestiynwyd hefyd pryd y byddai tudalennau recriwtio yn ddwyieithog ar y wefan.	Hysbyswyd yr aelod o'r cyhoedd bod y swydd yn perthyn i lechyd Cyhoeddus Cymru ond y byddem yn eu hysbysu o'r gwallau. O ran y wybodaeth recriwtio, eglurwyd bod y feddalwedd yn aros i gael ei huwchraddio, a fyddai'n cefnogi'r Gymraeg a'r Saesneg.
Anabledd	Materion yn ymwneud â gostyngiad anabledd a diffyg mynediad i sesiynau nofio hygyrch yn ein canolfannau hamdden.	Adolygwyd a diweddarwyd y polisi. Roedd diffyg mynediad oherwydd mesurau gweithredu Covid sydd bellach wedi'u dileu.
Anabledd	Preswlydd yn cael ei wrthod wrth geisio i Ganolfan Ailgylchu Gwastraff y Cartref oherwydd ei fod yn gyrru cerbyd wedi'i addasu i symudedd.	Cam 1 – Heb ei Gynnal Cam 2 – Heb ei Gynnal  Penderfyniad yr Ombwdsmon – Heb ei Gadarnhau
Anabledd	Derbyniodd y preswlydd ohebiaeth ynghylch y cais am wasanaeth uchod a oedd yn awgrymu bod ganddynt drwydded i ddefnyddio'r cyfleusterau. Cael eu cosbi am y cerbyd y maent yn ei yrru.	Cam 1 – Heb ei Gynnal Cam 2 – Heb ei Gynnal  Penderfyniad yr Ombwdsmon – Heb ei Gadarnhau
Anabledd	Preswlydd yn cael ei wrthod wrth geisio mynediad i'r Ganolfan Ailgylchu Gwastraff y Cartref oherwydd ei fod yn gyrru cerbyd wedi'i addasu i symudedd a gofynnwyd iddo wneud cais am drwydded.	Ni dderbyniwyd gohebiaeth bellach oddi wrth y preswlydd.

Roedd hyfforddiant Cyfamod y Lluoedd Arfog yn parhau i gael ei ddarparu trwy Microsoft Teams. Mae'r hyfforddiant yn rhoi trosolwg o heriau unigryw bywyd y Lluoedd Arfog a sut y gall staff helpu i gefnogi Cymuned y Lluoedd Arfog. Bydd yn helpu staff i ddeall a chymhwyso egwyddorion y Cyfamod ar lefel leol. Mae'n cynnwys ffynonellau gwybodaeth a chymorth pellach, gan gynnwys:

- Beth yw'r Cyfamod
- Pwy yw Cymuned y Lluoedd Arfog a pha heriau y maent yn eu hwynebu
- Sut mae'r Cyfamod yn cael ei gymhwyso mewn sefyllfaoedd go iawn
- Deddfwriaeth Cyfamod y Lluoedd Arfog – Beth yw Sylw Dyledus?
- Ffynonellau Cefnogaeth

### Ffigyrau hyfforddiant fesul maes gwasanaeth

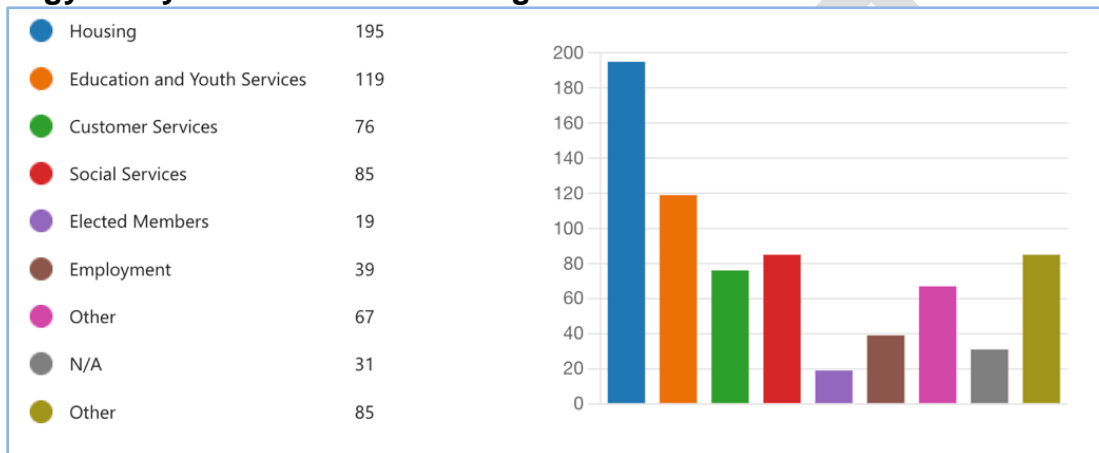

### Ffigyrau hyfforddi o lefel ranbarthol

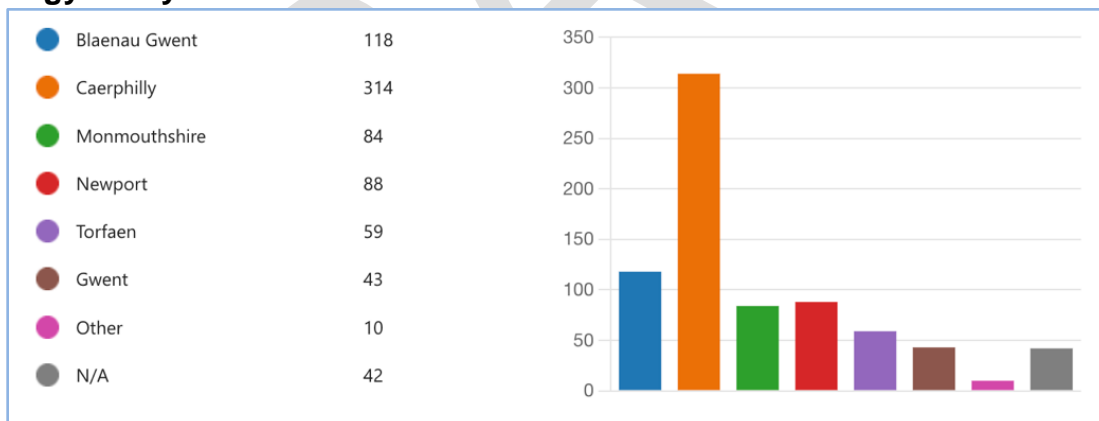

## **Cam Gweithredu 6**

Sicrhau bod gwefan a mewnrwyd y Cyngor yn hygyrch fel bod pobl ag anableddau yn dal i allu ymgysylltu.

## **Cynnydd**

Mae ein tîm gwe wedi gwneud gwaith i wella hygyrchedd gwefan y Cyngor – ar hyn o bryd ar 91%, er, rydym yn ymwybodol iawn bod yna agweddau sydd angen gwaith o hyd. Ein prif ffocws ar hyn o bryd yw cael gwared ar y nifer fawr o ddogfennau PDF nad ydynt yn hygyrch ar y wefan, gyda'r nod o gael testun fformat HTML yn eu lle. I

gefnogi hyn, rydym wedi datblygu offeryn i alluogi staff i greu 'dogfennau gwe' HTML hygyrch gan ddefnyddio Microsoft Word.

Rydym yn gweithio i sicrhau cydymffurfiaeth lawn â Chanllawiau Hygyrchedd Cynnwys Gwe (WCAG) 2.1 AA. Ac yn ceisio dod o hyd i feddalwedd profi i gynorthwyo gyda'r broses hon. Mae paratodau ar gyfer ailddatblygu gwefan y Cyngor ar y gweill ac mae cydymffurfio â WCAG 2.1 AA yn sbardun allweddol. Er mwyn hwyluso cydymffurfiaeth lawn ymhellach, rydym ar hyn o bryd yn edrych ar wefan newydd.

Mae safle mewnwydd newydd wedi'i gaffael gan Dîm Cyfathrebu'r Cyngor, a fydd â chyfrifoldeb llawn am y cynnyrch hwn yn y dyfodol. Roedd cydymffurfio â safonau hygyrchedd yn un o ofynion allweddol y fanyleb.

Creodd y Cyngor Weithgor Hygyrchedd mewnol o swyddogion o wahanol feysydd gwasanaeth i gyfarfod, trafod a rhannu arfer da o ran materion hygyrchedd. Datblygodd y grŵp dudalennau mewnwydd i aelodau staff gyfeirio atynt i gael arweiniad pellach a gwybodaeth hyfforddi i'w galluogi i ddatblygu llenyddiaeth mewn modd hygyrch.

Dros y 12 mis diwethaf rydym wedi hyfforddi 75 aelod o staff, rhai ohonynt yn gweithredu fel 'porth geidwaid' o fewn y sefydliad, i wirio bod dogfennau'n hygyrch ac i atal adroddiadau nad ydynt yn hygyrch rhag mynd drwy'r system.

Rydym wedi rhoi cyflwyniadau ar y pwnc mewn ystod o sesiynau gan gynnwys Rhwydwaith Rheoli ar bwysigrwydd hygyrchedd, ac rydym ar hyn o bryd yn treialu offeryn i drosi testun yn HTML ar gyfer y we.

Mae pob aelod o'r grŵp yn Bencampwr Hygyrchedd ac ar gael i helpu aelodau eraill o'u hadrannau i ddelio ag ymholiadau a hyrwyddo dysgu. Mae cynlluniau ar y gweill o ran sefydlu ac ysgrifennu adroddiadau ar gyfer gweithwyr newydd sy'n dechrau gweithio o fewn y sefydliad.

The screenshot shows a webpage with a dark header containing navigation links: Home, Why, Legal, Resources, Support, and Community. The main content area has a white background with the following text and graphics:

## Accessible Communications

We want our communications to be 'accessible' and inclusive to all our citizens when we provide and receive information, we want our communications to be understandable and reach all potential audiences.

In September 2018 legislation came into place that placed a duty on all public services to make its digital information 'accessible'. [Read More](#)

### What is accessibility?

Web accessibility, or eAccessibility, is the inclusive practice of ensuring there are no barriers that prevent interaction with, or access to, websites on the World Wide Web by people with physical disabilities, situational disabilities, and socio-economic restrictions on bandwidth and speed." – Wikipedia.

**"1 in 2 people will be disabled at some point in their lifetime"**

Below this text are six icons representing different types of disabilities, each with a label and a line indicating whether the disability is permanent or situational:

- Blindness (permanent)
- Deafness (permanent)
- Learning difficulties (situational)
- Deaf (permanent)
- EAR INFECTION (situational)
- BARTENDER (situational)

At the bottom, there is a paragraph of statistics: "There are 14.1 million disabled people in the UK. 8% are children, 19% are of working age adults and 46% are of pension age. More than 6.3 million people are dyslexic, 1.5 million have a learning disability and 2 million live with sight loss – SCOPE UK."

## **Cam Gweithredu 7**

Gwella'r broses o gasglu a chofnodi gwybodaeth monitro cydraddoldeb ein dinasyddion ar draws gwasanaethau'r cyngor.

## **Cynnydd**

Mae'r adran monitro cydraddoldeb ar gyfer ymarferion ymgynghori cyhoeddus wedi'i diweddarau a'i safoni a'i rhannu â swyddogion (mis Tachwedd 2021 – ar gael i staff ar ffurf Microsoft Forms). **Gweler Atodiad A**

Er mwyn gwella casglu a chofnodi gwybodaeth monitro cydraddoldeb o fewn y Gwasanaeth Tai, gofynnir cwestiynau monitro cydraddoldeb fel rhan o'r Gofrestr Tai Cyffredin (CHR) a'r broses Tai Sector Preifat.

## **Cam Gweithredu 8**

Casglu gwybodaeth monitro cydraddoldeb ar gyfer canmoliaeth a chwynion.

## **Cynnydd**

Mae swyddogion cwynion wedi cael eu hysbysu y bydd colofn ychwanegol yn cael ei hychwanegu at ein cronfa ddata cwynion i nodi pa gwynion/canmoliaeth sy'n cynnwys materion cydraddoldeb/Cymraeg.

Mae'r Tîm Cynnwys Tenantiaid a Chymunedau yn darparu adroddiad blynyddol i'r Cabinet yn nodi perthnasoedd â Chydraddoldeb a/neu'r Gymraeg. Mae ystadegau 2021-2022 ar gael isod os oes angen:

Dyma dabl yn dangos cyfrif a rhestr o ganfyddiadau yn deillio o'r cwynion yn y cyfnod adrodd hwn ar gyfer Tai, sy'n ymwneud yn benodol â Chydraddoldeb a/neu'r Gymraeg.

<b>Nodwedd</b>	<b>Cyfrif - Cam 1, Cam 2 ac wedi'i uwch gyfeirio o 1 i 2</b>
Oed	0
Anabledd	7
Ailbennu Rhywedd	0
Priodas a Phartneriaeth Sifil	0
Beichiogrwydd a Mamolaeth	1
Hil	0
Crefydd/Cred neu Anghrediniaeth	0
Rhyw	0
Cyfeiriadedd Rhywiol	0
Iaith Gymraeg	0
Cyfansymiau	8

### **Dyfyniadau o achosion sy'n gysylltiedig â'r nodwedd Anabledd:**

- Cysylltodd chwaer ar ran yr ymgeisydd gan fod yr ymgeisydd wedi bod ym mand 2 ers 5 mlynedd ac yn dal i aros am eiddo er gwaethaf llythyrau cefnogi gan feddygon.
- Anfodlonrwydd gyda'r ffordd yr ymdriniwyd â chais am dŷ ac mae'n effeithio ar iechyd meddwl yr ymgeisydd.
- Cynigiwyd tŷ i'r ymgeisydd a chyn gynted ag y bu cost ychwanegol, cymerwyd y cynnig i ffwrdd - mae'r ymgeisydd yn teimlo bod anabledd yn cael ei ddefnyddio yn ei erbyn.
- Eiriolwr ar ran yr ymgeisydd yn cwestiynu pam nad ydym yn gwneud addasiadau i'w heiddo yn hytrach nag awgrymu bod y preswylwyr yn symud.
- Teimlai'r ymgeisydd y dylai'r addasiadau fod wedi'u cynllunio cyn iddynt symud i mewn i eiddo.
- Cais am grant wedi'i ohirio ac mae'r ymgeisydd yn teimlo bod hyn yn ddiangen.
- Tenant yn adrodd am aflonyddu honedig gan gymydog am nifer o flynyddoedd.

### **Dyfyniad o'r achos sy'n gysylltiedig â'r nodweddion Beichiogrwydd a Mamolaeth:**

- Pan ddechreuodd y denantiaeth roedd gan yr eiddo gawod, nid bath ac roedd y tenant yn feichiog a gofynnodd i fath gael ei osod cyn gynted â phosibl. Mae'r tenant bellach yn dweud ar ôl misoedd o aros bod ei babi bellach wedi tyfu'n rhy fawr i'r bath babanod ac nid oes gwaith wedi'i drefnu ar y system Atgyweirio Tai i osod bath yn ei heiddo yn y dyfodol agos.

## **Cam Gweithredu 9**

Cynnal arolwg o stoc adeiladau (ac ysgolion) y cyngor mewn perthynas â hygyrchedd gan ddefnyddio'r Grŵp Mynediad Lleol.

### **Cynnydd**

Mae'r Cyngor yn berchen ar ac yn rheoli 10,700 eiddo. Rydym yn asesu lefel hygyrchedd pob cartref cyn ei osod ac yn paru'r eiddo gorau gyda'r rhai sydd angen y lefel hygyrchedd a aseswyd. Rydym hefyd yn gwneud addasiadau i'r cartrefi hynny i wella lefelau hygyrchedd lle mae ein tenantiaid eu hangen .

## **Cam Gweithredu 10**

Cynnal arolwg o orsafoedd pleidleisio mewn perthynas â hygyrchedd gan ddefnyddio'r Grŵp Mynediad Lleol.

### **Cynnydd**

Arolygwyd pob gorsaf bleidleisio gan arolygwyr gorsafoedd pleidleisio yn ystod yr Etholiadau Cynghorau Lleol yn 2022. Roedd 88% yn hygyrch a 12% ddim. Mae'n bwysig nodi bod llawer o orsafoedd pleidleisio wedi'u lleoli mewn adeiladau nad ydynt yn eiddo i'r cyngor.

Bydd yr holl orsafoedd pleidleisio yn cael eu hadolygu fel rhan o adolygiad gorsaf bleidleisio statudol o fis Hydref 2023 a bydd penderfyniad yn cael ei wneud ar ddefnydd yn y dyfodol.

Gweler **Atodiad B** fel enghraifft o'r arolwg a gynhaliwyd

## **Amcan Cydraddoldeb 2 – Addysg, Sgiliau a Chyflogaeth – gwella cyfleoedd addysg i bawb**

Prif nod yr amcan hwn yw sicrhau bod ein cymunedau mewn sefyllfa dda i sicrhau cyflogaeth gynaliadwy sy'n talu'n dda fel modd o atal tlodi. Trwy sicrhau bod ein dinasyddion yn barod i fynd i mewn i'r amgylchedd gwaith, byddwn yn atal problemau hirdymor sy'n gysylltiedig â sgiliau isel a diffyg cyflogadwyedd.

Bydd 'Gwella Cyfleoedd Addysg i Bawb' fel y manylir ar hynny yng Nghynllun Corfforaethol y Cyngor, yn cael ei gyflenwi drwy ddefnyddio canlyniadau a nodir yn y Strategaeth Uchelgeisiau a Rennir 2019-2022. Mae'r strategaeth hon yn amlinellu ymrwymiad y Cyngor i weithio gydag ysgolion a'r Gwasanaethau Cyflawni Addysg (GCA) i wella cyrhaeddiad a chyflawniad addysgol.

Bydd cynyddu nifer y dinasyddion sy'n cael mynediad at addysg, hyfforddiant a chyflogaeth yn cyfrannu'n gadarnhaol at greu cymunedau cydlynol a gwydn a fydd yn ffynnu. Mae'r agenda sgiliau yn sylfaenol i ddatblygiad economaidd a ffyniant economaidd y genedl, Prifddinas-Ranbarth Caerdydd a Bwrdeistref Sirol Caerffili.

Yn rhan hanfodol o hyn, byddwn yn canolbwyntio ein gwaith ar leihau nifer y bobl ifanc nad ydynt mewn cyflogaeth, addysg na hyfforddiant, gan ddileu'r bwlbh anweithgarwch economaidd; nodi'r bylchau a'r prinder sgiliau mewn sectorau â blaenoriaeth, cynyddu nifer ac ansawdd prentisiaethau a gwella canfyddiad pobl o brentisiaethau fel llwybr i gyflogaeth sy'n talu'n dda.

### **Cam Gweithredu 1**

Gwella sgiliau dinasyddion trwy ddarparu cyfleoedd i ennill cymwysterau a chymorth i gael cyflogaeth.

### **Cynnydd**

Mae'r Adain Rhent yn gweithio mewn partneriaeth â Tîm Cyflogaeth CBSC, yn cyfeirio tenantiaid sy'n barod am waith at y Tîm Cyflogaeth. Mae'r Adran Rhent hefyd wedi gweithio mewn partneriaeth â'r timau cyflogaeth i edrych ar rwystrau i gyflogaeth. Rhwystr allweddol oedd y pryder y byddai pob budd-dal yn dod i ben ac y byddai tenantiaid yn waeth eu byd wrth dderbyn y cyfle cyflogaeth.

Derbyniodd y tîm atgyfeiriadau a chynhaliwyd cyfrifiadau "beth os" a 'gwell eich byd' a oedd yn amlygu'r effeithiau ar fudd-daliadau dros gyfres o senarios e.e. gweithio 10 awr, 20 awr 30 awr ac ati.

Creodd y gwaith o gyflwyno cynllun peilot Rhaglen Tai Arloesol a ariannwyd yn Nhrecenydd a Thretomos 11 o gyfleoedd cyflogaeth. Roedd y buddsoddiad hefyd wedi sicrhau 11 prentisiaeth a 4 hyfforddeiaeth.

Darparodd Grŵp Gweithredu Lleol (GGLI) Caerffili a Blaenau Gwent gyllid i RecRock i gyflwyno gweithdai celf, cerddoriaeth, ysgrifennu creadigol, meithrin sgiliau a hyder i drigolion dros dymor yr haf a hydref 2021. Mae llawer o'r gwasanaethau y maent yn eu darparu yn ymgysylltu ag unigolion sydd ag anghenion ychwanegol i gymryd rhan lawn mewn amrywiaeth o wasanaethau. Roedd y gwerthusiad o'u prosiect yn amlinellu ymgysylltiad yn gwyro tuag at anweithgarwch economaidd (65.9%) gyda nifer sylweddol o gyfranogwyr â phroblem iechyd corfforol neu feddyliol (43.2%). Roedd 2.3% o'r cyfranogwyr



yn anneauidd, 50% yn ferched a 47.7% yn ddynion. Ymunodd 86% o'r cyfranogwyr â'r cwrs i ennill hyder neu sgiliau. Mae rhai astudiaethau achos / cyfranogwr ar gael os oes gan unrhyw un diddordeb.

Yn ogystal, ariannodd y GGLI Regener8Cymru i sesiynau sgiliau gael eu darparu ar ran y GGLI i gefnogi mwy o bobl i mewn i waith cymorth trwy hyfforddiant mentora, datblygu hyder a hyfforddiant sgiliau craidd. Creodd y cymorth hwn a ariannwyd (80% RDP/20% Regner8) 16 o ddeilliannau swyddi, dechreuodd 30 o gyfranogwyr ym maes dysgu pellach, dechreuodd 5 o gyfranogwyr wirfoddoli.

Mae prosiectau Cyflogadwyedd y Cyngor yn rhoi cyfle i'r holl gyfranogwyr ennill cymwysterau sy'n gysylltiedig â gwaith a chysiau priodol yn unol â'u llwybr cyflogaeth ddewisol. Maent hefyd yn rhoi cyfle i gyfranogwyr wella eu sgiliau sylfaenol drwy'r tîm Dysgu Cymunedol i Oedolion.

Mae egwyddorion gwaith teg wedi'u gwreiddio yn ein prosiectau cymorth cyflogadwyedd sy'n ceisio paru pobl â nodweddion gwarchodedig, gofalwyr ac oedolion sy'n gyfrifol am blant gyda chyfleoedd ac oriau gwaith fyddai'n gweddu iddynt hwy.

Ar gyfer 2021-2022, darparodd y gwasanaeth Dysgu Cymunedol i Oedolion (ACL) cofrestriadau ar gyfer y canlynol cyrsiau:

#### **Masnachfrait Coleg y Cymoedd:**

- Sgiliau Byw'n Annibynnol (ILS – oedolion ag anghenion dysgu ychwanegol) – 80+ o gofrestriadau

#### **Masnachfrait Coleg Gwent (Sgiliau Hanfodol):**

- Llythrennedd Digidol – 106 o gofrestriadau
- ESOL – 39 o gofrestriadau
- Llythrennedd – 124 o gofrestriadau
- Rhifedd – 71 o gofrestriadau

Sylwer fod rhai unigolion wedi mynychu mwy nag un cwrs.

Cynhaliwyd ysgol haf a ariannwyd gan Lywodraeth Cymru a chrosodd dros 2 flynedd academaidd (20/21 a 21/22) ac roedd yn cynnwys celf, cyfrifiaduron i ddechreuwr, meithrin hyder, coginio, addurno cacennau bach, sgiliau digidol, Saesneg i bawb, ESOL, hanes, hanes teulu, gwnio/brodwaith, mathemateg i bawb, crochenwaith, cyn-ICDL, ailgychwyn y galon, canu er iechyd, crefft siwgr a cherfio pren. Bu i dros 100 gofrestru ar gyfer y digwyddiad (dysgwyr blaenorol, presennol a newydd).

#### **Cyrsiau Highfields:**

- 60 o gyrsiau/cymwysterau galwedigaethol byr dan arweiniad tiwtor (cymorth cyntaf, lechyd a Diogelwch ac ati) y flwyddyn (360 o gymwysterau dysgwyr y flwyddyn)
- Cofrestrodd 114 o ddysgwyr ar-lein, gan gwblhau dros 200 o gymwysterau/dyfarniadau ar-lein, fel rheoli straen, ymwybyddiaeth o Covid, diogelwch tân, meithrin hyder a gweithio mewn tîm.
- Cynhaliwyd 1 cwrs Addysg a Hyfforddiant Lefel 3 gyda 4 dysgwr yn llwyddo.

Gweler Amcan **Cydraddoldeb 1: Cam Gweithredu 4** am waith a wnaed gyda Chyn-filwyr y Lluoedd Arfog i uwchsgilio i alluogi mynediad at nwyddau a gwasanaethau.

## **Cam Gweithredu 2**

Datblygu cefnogaeth i Addysg Oedolion yn y Gymuned i gyflwyno cyrsiau llythrennedd digidol a fydd yn cefnogi rhaglenni cyflogadwyedd lleol.

## **Cynnydd**

### **Masnachfrait Coleg Gwent ( Sgiliau Hanfodol):**

- Llythrennedd Digidol/TGCh (ar-lein) - 71 o gofrestrïadau trwy 19 o gyrsiau a ddarperir

## **Cam Gweithredu 3**

Anelu at leihau effaith tlodi drwy gefnogi dinasyddion i gael gwell cyfleoedd ac amodau cyflogaeth.

## **Cynnydd**

Mae prosiectau Cyflogadwyedd CBSC yn cefnogi cyfranogwyr i wella eu sgiliau cyflogadwyedd, hyder, cymhelliant ac i reoli eu disgwyliadau mewn perthynas â chanfod cyflogaeth gynaliadwy. Mae'r prosiectau hefyd yn cynorthwyo cyfranogwyr i symud ymlaen mewn cyflogaeth trwy gynyddu eu sgiliau sy'n gysylltiedig â gwaith a helpu'r rhai a dangyflogir i ddod o hyd i waith mwy addas i'r sgiliau a'r profiad, neu i gynyddu oriau neu lefelau cyfrifoldeb.

Bydd cyfranogwyr ar Raglenni Cyflogadwyedd CBSC yn cael eu gwahodd i fynychu sesiynau gwybodaeth grŵp a gynhelir mewn partneriaeth â sefydliadau partner fel yr Adran Gwaith a Phensiynau i wneud cais am swyddi mewn gwahanol sectorau - er enghraifft Gofal, Lletygarwch. Bydd cyfranogwyr yn cyfarfod â chyflogwyr ac yna'n cael eu cefnogi i ennill cymwysterau a'r sgiliau ynghyd â chyfweliadau i lenwi'r bylchau mewn sectorau penodol.

Bydd y cyfranogwyr yn cael eu cefnogi gan dîm o fentoriaid i gyflawni eu nodau a lleihau rhwystrau i ennill cymwysterau sy'n eu gwneud yn fwy cyflogadwy i ymgeisio am swyddi yn eu llwybrau gyrfa o'u dewis.

Bydd holl raglenni Cyflogaeth CBSC yn cael eu hysbysebu mewn fformatau gwahanol i gyfranogwyr gael mynediad at wybodaeth fel y gallant hunangyfeirio neu gael eu hatgyfeirio gan drydydd parti er mwyn cael cymorth i uwchsgilio neu ennill cyflogaeth gynaliadwy.

Mae'r gyfres o raglenni cymorth cyflogaeth sydd ar gael yn ceisio cefnogi a grymuso cyfranogwyr unigol i gael gwaith teg; neu yn achos Sgiliau Gwaith i Oedolion (WSfA) a Meithrin, Cyfarparu a Ffynnu (NET), i uwchsgilio a gwella cyfleoedd cyflogaeth i'r rhai sydd eisoes mewn gwaith. Yn benodol, nod y rhaglen NET yw cynyddu perchnogaeth sgiliau cyffredinol, trosglwyddadwy ar draws y gweithlu drwy ddarpariaeth yn y gymuned, gan helpu i wella'r cyfleoedd i weithwyr sgiliau isel gynnal cyflogaeth a chynyddu eu cyflog.

Mae canlyniadau NET o fewn CBSC yn amrywio o ddod o hyd i swyddi newydd i unigolion, naill ai cynyddu oriau neu dâl, neu'r ddau; yn ogystal â gwelliannau cytundebol megis symud i contract mwy sefydlog.

O fis Ebrill 2021, mae'r dadansoddiad o'r mathau o gymorth a gynigir gan brosiect NET(tuag cyflawni teg gwaith) fel a ganlyn:

- Gwelodd 17 o gyfranogwyr gynnydd mewn cyflog/oriau/cyfrifoldeb o ganlyniad i rôl newydd
- Roedd 1 cyfranogwr wedi gwella contractau gan gynnwys symud i Contract Parhaol neu oriau Llawn amser
- Cefnogwyd 8 cyfranogwr i ennill cyflog/oriau/cyfrifoldeb uwch neu ddyrchafiad yn eu rôl bresennol
- Cyflawnodd 2 gyfranogwr gwell lles oherwydd newidiadau yn eu cyflogaeth, gan gynnwys mwy o hyblygrwydd ayb.
- Cefnogwyd 2 gyfranogwr i ennill rôl ychwanegol i ategu oriau cyflogaeth bresennol

Yn ogystal â NET, mae'r prosiect Sgiliau Gwaith i Oedolion (WSfA) yn darparu cymorth o ran cyfleoedd uwchsgilio i gyfranogwyr ledled y Fwrdeistref sydd mewn gwaith a naill ai heb unrhyw gymwysterau neu gymwysterau lefel isel, fel llwybr i symud ymlaen(gan gynnwys dilyniant tuag at waith teg).

Mae rhaglenni Cymunedau dros Waith (CfW), Cymunedau dros Waith a Mwy (CfW+), Pontio i Waith (BiW) ac Ysbrydoli i Weithio (I2W) hefyd yn cefnogi unigolion *di-waith* i sicrhau gwaith, trwy'r ddarpariaeth mentora ddwys i fynd i'r afael â rhwystrau, dod o hyd i hyfforddiant perthnasol a gwella sgiliau cyflogadwyedd.

Tra bod y mathau o waith y gall unigolion eu sicrhau yn amrywiol ac eang, nod mentoriaid cyflogaeth bob amser fydd cefnogi cyfranogwyr i gael mynediad at gyflogaeth sy'n gynaliadwy ac yn deg. Bydd hyn yn cael ei wneud ar y pwynt chwilio am swydd a gwneud cais (trwy weithio'n agos gyda'r tîm Cyswllt Busnes), ond hefyd drwy ddarpariaeth cymorth barhaus yn y gwaith a'r cyfnod ar ôl cychwyn gwaith, i gefnogi gydag unrhyw faterion all godi yn yr wythnosau cyntaf. Gall y gefnogaeth gynnwys cefnogaeth gyda materion sy'n gysylltiedig â gwaith tec (fel pryderon iechyd a diogelwch, trafodaethau cyflog neu oriau gwaith, hygyrchedd ac ati). Yn aml, gall y gefnogaeth fod ar ffurf o rymuso'r unigolyn i fynd i'r afael â'r materion hyn yn uniongyrchol gyda'u cyflogwr, ond gall hefyd olygu gweithio efo'r tîm Cyswllt Busnes i gysylltu â'r cyflogwr.

Cefnogaeth i gwsmeriaid ag anableddau a chyflyrau iechyd sy'n cyfyngu ar eu gallu i weithio - Mae rhaglenni cyflogaeth Caerffili wedi parhau i ddarparu cymorth rhagorol i gwsmeriaid ag anableddau a chyflyrau iechyd sy'n cyfyngu ar eu gallu i weithio i breswylwyr di-waith a'r rhai a dangyflogir. Er enghraifft, cefnogodd y Prosiect NET 15 o gyfranogwyr â chyflyrau iechyd sy'n cyfyngu ar eu gallu i weithio.

Mae Cyngor Bwrdeistref Sirol Caerffili wedi ennill gwobr Aur ar y Cynllun Cydnabod Cyflogwr Amddiffyn ac yn cynnig Cynllun Gwarant Cyfweiliad i aelodau o Gymuned y Lluoedd Arfog os ydynt yn bodloni'r meini prawf hanfodol. Anogir aelodau o Gymuned y Lluoedd Arfog i weithio gyda thîm cyflogaeth yr awdurdod lleol i gefnogi cyflogaeth.

Mae Ffair Gyflogaeth Cymru ar gyfer Cymuned y Lluoedd Arfog yn dychwelyd i Went yn 2022.

## **Cam Gweithredu 4**

Cyrraedd y targedau a osodwyd yn y rhaglenni cyflogadwyedd lleol trwy uwchsgilio a chefnogi dinasyddion i mewn i waith sy'n talu'n dda.

### **Cynnydd**

Mae pob prosiect wedi parhau i weithio'n dda tuag at eu targedau ac rydym wedi ailddechrau ein fformat darparu gwasanaeth cefnogaeth wyneb yn wyneb er ein bod bellach yn gallu darparu mwy o ddull hybrid lle bo angen. Mae menter llywodraeth y DU gyda Serco wedi parhau i effeithio ar niferoedd ymgysylltu â chyfranogwyr trwy gydol y cyfnod Ebrill 2021-Mawrth 2022.

Mae Rheolwyr Cyflogaeth y Cyngor yn parhau i gynnal cyfarfodydd cadarnhaol i feithrin perthnasoedd cadarnhaol fel nad oes unrhyw ddyblygu yn cael ei gyflawni ar draws yr holl raglenni yng Nghaerffili gyda Rhaglenni Cyflogadwyedd eraill a ariennir. Cynhelir cyfarfodydd bob chwarter i drafod llwythi achosion, targedau, unrhyw bryderon neu faterion.

Er bod y rhaglenni cyflogaeth yn eu cyfanrwydd wedi'i chael hi'n anodd ymgysylltu â chyfranogwyr economaidd anweithgar a di-waith hirdymor 25 oed ac yn hŷn yn dilyn effaith y Pandemig a darpariaeth statudol yr Adran Gwaith a Phensiynau, mae cymorth ar gyfer ein pobl ifanc NEET (16-24 oed) wedi parhau dros y flwyddyn ddiwethaf. Mae cymwysterau cysylltiedig â gwaith a hyfforddiant galwedigaethol i wella rhagolygon cyflogadwyedd ac uwchsgilio ein preswylwyr wedi gwella'n sylweddol eleni gyda bron i hanner y rhai a gefnogir yn ennill cymhwyster.

Mae'r prif ffigyrau canlynol yn cynrychioli ystadegau o holl raglenni cyflogaeth y Cyngor (a ariennir gan LIC ac ESF):

- Cyfanswm y Cyfranogwyr a Gefnogwyd 697
- Cymwysterau a Enillwyd 336
- Lleoliadau Gwirfoddol 3
- Cofrestriadau Swydd 299 (*yn cynnwys gwell sefyllfaoedd marchnad lafur ar gyfer preswylwyr tan gyflogedig*)

*(Sylwer: gall y ffigyrau hyn gynnwys rhywfaint o gyfrif dwbl o gyfranogwyr oherwydd bod cwsmeriaid yn dod yn gymwys ar gyfer gwahanol raglenni ar wahanol gamau; fodd bynnag, mae pob canlyniad a hawir yn cynrychioli digwyddiad ar wahân).*

Mae cyfarfodydd rheolaidd yn parhau i gael eu cynnal gyda'r Rheolwyr a'r Rheolwr Partneriaeth o'r Adran Gwaith a Phensiynau (DWP) i gefnogi cyfranogwyr i'r rhaglen gywir, fel eu bod yn gymwys i gael y cymorth cywir ac yn cael eu cefnogi i waith cyflogedig.

Mae Rheolwyr Cyflogaeth wedi parhau i fynychu cyfarfodydd y Bartneriaeth Sgiliau Rhanbarthol i weithio mewn partneriaeth ag Awdurdodau Lleol eraill i fynd i'r afael ag anghenion a chyfluoedd cyflogedig ar draws Prifddinas-Ranbarth Caerdydd.

Trwy weithio'n agos gyda Thim Cymorth Cyflogaeth y Cyngor a rhaglen Kickstart yr Adran Gwaith a Phensiynau, cynigiwyd 11 prentisiaeth ynghyd â 4 hyfforddeiaeth. Roedd y cyfranogwyr yn y ddau lwybr hefyd wedi'u cyfarparu â sgiliau cyflogadwyedd generig fel rhan o'r rhaglen a'u cardiau Cynllun Tystysgrif Sgiliau Adeiladu. Yn ogystal, rhoddodd Willmott Dixon pecynnau 'paratoi ar gyfer gwaith' a pheynnau hylendid i'r rhai a gymerodd ran yn y cynllun ond hefyd i'r rhai a gymerodd ran mewn sesiynau blasu adeiladu.

## **Cam Gweithredu 5**

Trwy fuddsoddi yn ein stoc addysgol a thai, a darparu prentisiaethau, cyfleoedd hyfforddi a lleoliadau gwaith o fewn ein sefydliad, byddwn yn cynyddu nifer y dinasyddion lleol sy'n weithwyr medrus a chymwys ac sy'n cyfrannu at Fuddiannau Cymunedol.

## **Cynnydd**

Sefydlodd a chyflwynodd Ysgolion Uwchradd Bedwas a St Martin's weithdai STEM (Gwyddoniaeth, Technoleg, Peirianeg a Mathemateg) a gynhaliwyd ynghyd â chefnogaeth Willmott Dixon a'u cadwyn gyflenwi i apêl banc bwyd blynyddol y Cyngor a'r cyflenwadau Prydau Ysgol Am Ddim.

Ni chyflogodd Gweithrediadau Atgyweirio Tai unrhyw brentisiaid yn 2021. Hyd yma mae 19 wedi cael eu cyflogi yn 2022.

## **Cam Gweithredu 6**

Datblygu ymhellach y dull cynhwysol o ymdrin â phrentisiaethau.

## **Cynnydd**

Yn 2022, cynhaliodd y Cyngor raglen brentisiaeth lle'r oedd y ffocws i raddau helaeth ar gynhwysiant a chreu cyfleoedd i bawb. Fel rhan o'r rhaglen, datblygwyd tudalennau recriwtio dwyieithog newydd ac ystod o gyfryngau hygyrch i farchnata'r swyddi.

I gyd-fynd â'r datblygiadau hyn, crëwyd ffurflen gais newydd i alluogi ceisiadau lluosog mewn un ffurflen a chafodd ein swydd ddisgrifiadau eu golygu a'u symleiddio, a oedd yn hwyluso proses haws.

Arweiniodd y newidiadau at raglen lwyddiannus iawn lle derbyniodd y Cyngor tua 700 o geisiadau gan tua 300 o ymgeiswyr unigol. Sicrhawyd cyfweiliad i bob ymgeisydd a ddatgelodd fanylion am anableddau neu gysylltiad â'r lluoedd arfog, ar yr amod eu bod yn bodloni'r meini prawf hanfodol yn y fanyleb person.

Cefnogwyd ymgeiswyr trwy ddigwyddiadau cyfweld i alluogi'r mynychwyr i gael cyfle i gyfarfod â'r meysydd gwasanaeth a chael cyfle mwy anffurfiol i arddangos eu hunain i'r Cyngor. Penodwyd 29 o brentisiaid gan gwmpasu ystod o wasanaethau a mathau o swyddi.

## **Amcan Cydraddoldeb 3 – Cydlyniant Cymunedol - Hybu a hwyluso cymunedau cynhwysol a chydlynol**

Disgrifir cydlyniant cymunedol fel y'i diffinnir yng Nghynllun Cyflenwi Cenedlaethol Cydlyniant Cymunedol 2016-17 Llywodraeth Cymru (dogfen ddiweddaraf) fel gallu pob cymuned i weithredu a thyfu mewn cytgod gyda'i gilydd yn hytrach nag mewn gwrthdaro. Ei nod yw adeiladu cymunedau lle mae pobl yn teimlo'n hyderus, eu bod yn perthyn ac yn gyfforddus yn cymysgu ac yn rhyngweithio ag eraill, yn enwedig gyda gwahanol bobl a phobl â nodweddion gwarchoddedig gwahanol.

Mae Caerffili yn mabwysiadu'r egwyddorion bod cymuned gydlynol yn un lle mae:

- gweledigaeth gyffredin ac ymdeimlad o berthyn i bob cymuned;
- amrywiaeth yng nghefnidiroedd ac amgylchiadau pobl yn cael ei gwerthfawrogi'n gadarnhaol;
- y rhai o gefnidoedd gwahanol yn cael cyfleoedd bywyd tebyg;
- perthynas gref a chadarnhaol yn cael ei datblygu rhwng pobl o wahanol gefnidoedd ac amgylchiadau yn y gweithle, mewn ysgolion ac o fewn cymdogaethau.

Pan fyddwn yn cyfeirio at 'gymunedau' rydym yn aml yn disgrifio cymdogaeth ddaearyddol, ond gellir defnyddio'r term cymuned hefyd i ddiffinio unigolion sy'n rhannu nodwedd warchoddedig (er enghraifft ethnigrwydd neu ddiwylliant, grŵp oedran, crefydd neu gred, cyfeiriadedd rhywiol, iaith, rhywedd) neu ddiddordebau.

### **Cam Gweithredu 1**

Codi'r proffil ar gyfer adrodd am ddigwyddiadau gwahaniaethol mewn ysgolion trwy hyfforddiant pellach i staff.

### **Cynnydd**

Mae hyfforddiant adrodd am ddigwyddiadau gwahaniaethol wedi'i gyflwyno i benaethiaid newydd ac mae'n rhan o'r cyflwyniad nesaf i benaethiaid cynradd ac uwchradd. Mae cyflwyniad byr ar Gynllun Gweithredu Cymru Wrth-hiliol Llywodraeth Cymru yn cael ei gyflwyno ym mis Tachwedd mewn cyfarfod penaeithiaid.

Dylai ysgolion gofnodi ac adrodd ar bob digwyddiad gwahaniaethol i'r Awdurdod Lleol (ALI). Mae pob ysgol yn darparu data ar ddiwedd pob tymor a bydd yr All yn mynd ar drywydd unrhyw ysgolion nad ydynt yn darparu ymateb. Mae'r ALI yn casglu'r data i archwilio tueddiadau ac i roi cymorth i unrhyw ysgolion sy'n darparu data sy'n peri pryder. Amharwyd yn sylweddol ar gasglu data yn 2019-2020 oherwydd effaith dargyfeirio adnoddau i reoli'r pandemig, felly nid yw'r data hwn wedi'i gynnwys yn y tabl isod. Mae'r ALI yn cydnabod bod nifer y digwyddiadau a adroddir yn annhebygol o adlewyrchu nifer gwirioneddol y digwyddiadau ar draws ein hysgolion am sawl rheswm, gan gynnwys diffyg cyfatebiaeth rhwng profiadau disgyblion a'u parodrwydd i rannu eu profiadau (fel yr amlygwyd gan nifer o adroddiadau allanol yn seiliedig ar brofiadau disgyblion ledled Cymru).

Mae'r ALI wedi ymdrechu i godi ymwybyddiaeth o'r angen i adrodd am ddigwyddiadau a'r trothwyon ar gyfer adrodd. Mae'r tabl canlynol yn dangos y data a gasglwyd.

<b>Math o wahaniaethu</b>	<b>2014/15</b>	<b>2015/16</b>	<b>2016/17</b>	<b>2017/18</b>	<b>2020/21</b>	<b>2021-22 (2 dymor)</b>
Gofalu am/Derbyn Gofal	0	2	0	0	0	0
Diwylliannol	3	3	18	3	6	7
Anabledd	3	2	2	5	2	1
Rhyw	6	5	7	4	3	5
Homoffobig	28	27	31	26	24	29
laith	1	3	14	2	4	0
Cenedligrwydd	5	11	8	5	6	7
Beichiogrwydd	0	0	0	0	0	0
Hil	69	54	57	71	47	70
Crefydd neu gred	5	4	7	15	6	2
<b>CYFANSWM</b>	<b>120</b>	<b>111</b>	<b>148</b>	<b>129</b>	<b>99</b>	<b>121</b>

## **Cam Gweithredu 2**

Datblygu'r dull integredig rhanbarthol, i wella iechyd a llesiant unigolion a theuluoedd sy'n dioddef trais yn erbyn menywod, cam-drin domestig a thrais rhywiol.

## **Cynnydd**

Mae'r Cyngor yn cydweithio'n agos â chydweithwyr ar draws y rhanbarth drwy Trais yn erbyn Menywod, Cam-drin Domestig a Thrais Rhywiol Gwent i ddatblygu atebion hyfforddi gwell i uwchsgilio'r gweithlu a chodi ymwybyddiaeth.

Mae hyfforddiant ar gyfer Grŵp 1 Trais yn erbyn Menywod, Cam-drin Domestig a Thrais Rhywiol wedi'i gynnwys yn y broses sefydlu a gofynnir i reolwyr recriwtio sicrhau bod pob aelod newydd o staff yn cael mynediad i'r e-ddysgu trwy ein tudalennau [Learning@wales](mailto:Learning@wales).

Mae angen rhagor o waith i sicrhau bod maint yr hyfforddiant Grŵp 2/3 yn cyd-fynd â hyfforddiant Grŵp 1.

O ran monitro tensiynau cymunedol, rydym yn gweithio'n agos gyda phartneriaid mewnol ac allanol i sicrhau y codir ymwybyddiaeth o unrhyw bryderon ac rydym yn cydlynu ymateb priodol. Yn fewnol, mae Tai Sector Preifat a Gofal Caerffili yn bartneriaid pwysig i gyflawni'r amcan hwn.

Mae'r adolygiad blynyddol o'r Gofrestr Tai Cyffredin nad oedd wedi'i gynnal ers y pandemig oherwydd adnoddau staff a phwysau eraill o fewn y gwasanaeth bellach wedi'i gwblhau. Mae hyn wedi sbarduno nifer o asesiadau y mae angen eu cynnal nawr i adolygu hygyrchedd ac angen corfforol rhai ymgeiswyr ar y gofrestr ac rydym yn gweithio'n agos gyda'n Therapyddion Galwedigaethol Tai i gwblhau hyn a hefyd sicrhau bod eiddo wrth iddynt ddod yn wag yn cael eu codio i sicrhau'r gyfatebiaeth orau ar gyfer addasrwydd.

Rydym hefyd yn gweithio'n agos gyda'n cydweithwyr yn y sector preifat lle mae gennym ymgeiswyr yn byw mewn llety anaddas a lle mae ganddynt angen tai ffisegol na ellir ei ddiwallu yn y fwrdeistref yn gweithio gyda'n partneriaid Landlordiaid Cymdeithasol Cofrestredig (LCC) i sicrhau pan fydd datblygiadau newydd ar y gweill y bydd yr anghenion llety hyn yn cael eu hystyried.

Yn ogystal, rydym wedi cyflwyno ein Cynlluniau Pontio Atgyweirio Cyflym (RRTP) yn ddiweddar sy'n amlinellu y bydd CBSC yn mynd i'r afael ag agenda LIC ar gyfer gwneud digartrefedd yn brin, yn fyr ac nad ydynt yn ailddigwydd a sut rydym yn cynllunio trawsnewid Llety Dros Dro ar gyfer yr Awdurdod Lleol a lleihau dibyniaeth ar hwn.

Mae gwasanaeth Cefnogi Pobl wedi'i gomisiynu ac mae ar waith ac mae'n hygyrch i unrhyw un sydd angen cymorth ac rydym hefyd wedi sefydlu llwybrau gyda Gofalwyr Caerffili, ein timau rhenti Cartrefi Caerffili a'n partneriaid RSL (Landlordiaid Cymdeithasol Cofrestredig) ar gyfer atgyfeirio cynnar a thrafodaeth ynghylch mesurau atal ar gyfer digartrefedd.

Mae ymwybyddiaeth o achosion o Drais Domestig sy'n effeithio ar ein tenantiaid wedi lleihau ers i'r Alwad Cynadledda Cam-drin Domestig ddod i ben sawl blwyddyn yn ôl, er bod disgwyl bellach i swyddogion wneud galwadau lles i gynig cymorth pan fyddant yn dod yn ymwybodol o achosion o'r fath. Mae'r holl staff wedi derbyn hyfforddiant diogelu sy'n briodol i'w rôl ac maent yn ymwybodol o'r Ddyletswydd i Adrodd. Rydym hefyd yn cynnig caledu targedau os nad oes perthynas barhaus rhwng y partion, a throsglwyddiadau cymorth. Bydd cyflwyno Deddf Rhentu Cartrefi Cymru yn ein galluogi i roi cymorth pellach i ddiodefwyr oherwydd y gallu i gymeradwyo tynnu deiliaid contract o denantiaeth ar y cyd, heb ddod â'r contract cyfan (tenantiaeth) i ben.

Mae'r Tîm Cyngor Tai ar hyn o bryd yn edrych, fel rhan o'r RRTP, ar ail-gyflunio un o'n darpariaethau lloches bresennol i dai ar gyfer pobl sydd â dibyniaeth alcohol ac yna nodi safleoedd eraill gyda Llamau ar gyfer darparu llochesi wedi'u gwasgaru yn y fwrdeistref. Mae un safle gyda Llamau wedi'i nodi i gefnogi'r trawsnewid i ddechrau a bydd hwn yn parhau i fod yn ddarpariaeth datblygu barhaus yn seiliedig ar ddadansoddi data ar gyfer angen.

Mae gwaith a thrafodaeth ar hyn eisoes wedi dechrau ac mae'n amcan allweddol i ni ei gyflawni yn 2022/2023 yn amodol ar unrhyw oedi annisgwyl.

Mae trafodaethau pellach yn cael eu cynnal gyda Llamau i recriwtio gweithiwr cymorth Cam-drin Domestig i'w leoli o fewn y tîm Datrysiadau Tai, i gefnogi a darparu cyngor i'r rhai sy'n cyflwyno fel rhan o asesiad cyfannol ac i atal digartrefedd lle bo modd.

Mae'r defnydd o bolisiau gosod lleol yn berthnasol i ddatblygiadau newydd o fewn cymunedau presennol, a'r cymunedau presennol hynny lle'r ydym yn ymwybodol o bryderon ynghylch cydlyniant cymunedol. Byddai'r Ymgyrch Bang ar gyfer noson tân gwyllt a'n gwaith yn y gymuned yn dilyn y llofruddiaethau yn Long Row yn enghreifftiau o weithio mewn partneriaeth, ynghyd â defnyddio disgrisiwn rheolwyr i hwyluso symudiadau brys i denantiaid.



### Cam Gweithredu 3

Cynghori gwaith amrywiaeth gymunedol gyda gwasanaethau a phartneriaid i ddathlu cydraddoldeb gwahaniaeth trwy hyrwyddo digwyddiadau coffaol a dathlu (h.y. Wythnos Ymwybyddiaeth Ffoaduriaid, Diwrnod Cofio'r Holocaust, Wythnos Ymwybyddiaeth Troseddau Casineb).

### Cynnydd

Ers mis Hydref 2021 mae Heddlu Gwent wedi bod yn cynnal **cyfarfod LGBTQ+** yn Coffi Vista yng Nghaerffili. Mae hwn yn gyfle i'r gymuned LGBTQ+ leol ddod at ei gilydd, cyfarfod â phobl newydd mewn man diogel a thrafod materion neu bryderon gyda Heddlu Gwent.



Arweiniodd y Tîm Cydlyniant y gwaith o hyrwyddo dyddiadau cydraddoldeb allweddol dros y cyfnod hwn, sy'n cynnwys: Wythnos Ymwybyddiaeth Troseddau Casineb a Mis Hanes Pobl Dduon, Mis Hanes LGBT, Wythnos Rhyng-ffydd ac Wythnos Ymwybyddiaeth am Ffoaduriaid.

Mae'r tîm Cydlyniant wedi recordio cyfres o bodlediadau rhanbarthol sy'n rhoi llwyfan i leisiau nad ydynt yn cael eu clywed yn aml, gan rannu straeon lleol gan aelodau cymunedau lleiafrifol o wahanol gefndiroedd gan ganolbwyntio ar faterion Traws, cymunedau lleiafrifol Du ac Asiaidd a ffoaduriaid.



### Podlediad Lleisiau'r Cymoedd

Mae'r Tîm Cydlyniant wedi cydweithio â Dreigiau Gwent i hyrwyddo Wythnos Ymwybyddiaeth Troseddau Casineb (HCAW) yn ystod mis Hydref. Roedd hyn yn cynnwys gwybodaeth am raglen diwrnod gêm, cyhoeddiadau uwch-seinydd, llun baner HCAW gyda chwaraewyr cyn y gic gyntaf. Mae hyn hefyd yn cynnwys noddi peli gemau, gwerthu crysau-t HCAW o gystadleuaeth y llynedd a chyflwyno nwyddau Dreigiau Gwent i enillwyr y gystadleuaeth hon.

Dyrannwyd cyllid i 5 sefydliad trydydd sector a'u cefnogi i gyflawni eu gweithgareddau.

- Canolfan Pobl Ifanc Cwmbrân
- Radio BGFM sy'n cynnwys cyfweiliad VS
- Menter Iaith Caerfilli
- Cymdeithas Sipsiwn a Theithwyr Torfaen
- Sgowntiaid CRAI

Hyrwyddwyd wythnosau ymwybyddiaeth trwy ein Timau Cyfathrebu a thrwy gyfrifon cyfryngau cymdeithasol ein partneriaid.

Ar wahân i'r cynnwys ar y cyfryngau cymdeithasol, cynhaliodd y Tîm Cydlyniant Cymunedol mewn partneriaeth â Heddlu Gwent a Gwasanaethau Ieuencid ar draws Gorllewin Gwent gystadleuaeth poster ar gyfer plant a phobl ifanc 11 – 25 oed. Derbyniodd enillydd pob awdurdod lleol daleb a roddwyd gan Heddlu Gwent.



Cydlynodd y Tîm Cydlyniant y prosiect Troseddau Casineb i ysgolion ar draws Gorllewin Gwent, ochr yn ochr â chyflwyno ein prosiect Dangos y Cerdyn Coch i Hiliaeth a gomisiynwyd yn rhanbarthol – y mae'r olaf yn rhoi cyfle ehangach i ystod ehangach o ysgolion yn y rhanbarth – roedd hyn hefyd yn cynnwys hyfforddiant i staff yr ysgol.

Datblygodd y Tîm Cydlyniant fodiwl cydraddoldeb e-ddysgu ar gyfer y rhanbarth – mae hwn wedi'i rannu ar draws y rhanbarth i'w ddefnyddio i godi ymwybyddiaeth o gydraddoldeb yn fewnol.

Buont hefyd yn ymgysylltu ag aelodau o'r gymuned ac arweinwyr ffydd yn y cyfnod cyn yr wythnos ryng-ffydd. Yn ystod yr wythnos fe wnaethom gynnal digwyddiad rhyng-ffydd mewn partneriaeth â Heddlu Gwent a ddaeth ag arweinwyr cymunedol ynghyd a helpu i hyrwyddo pwysigrwydd ffydd o fewn cymunedau, yn enwedig o ystyried y pandemig, roedd y digwyddiad hefyd wedi helpu i roi llais i grwpiau cymunedol sy'n llai gweladwy yn ein cymunedau. .

Yn y cyfnod yn arwain at Ddiwrnod Cofio'r Holocost eleni, ac er cof am Anne Frank, gofynnwyd i ddisgyblion ysgol ysgrifennu eu dyddiadur eu hunain yn mynegi eu meddyliau a'u teimladau ar stori Anne Frank, gan dynnu ar y profiadau eu hunain a gafwyd trwy gydol y pandemig, archwilio themâu o; unigedd, pwysigrwydd undod,

cymuned a pherthyn. Yn ogystal, sicrhodd y Tîm Cydlyniant Rhanbarthol un o oroeswyr yr Holocaust i roi sgwrs wedi'i recordio ymlaen llaw i bob aelod o'r awdurdod lleol.

Trefnodd y tîm hefyd i adeiladau amlwg ar draws rhanbarth Gorllewin Gwent gael eu goleuo er enghraifft: Sefydliad y Glowyr Coed Duon, tref Tredegar, Canolfan Ddinesig Pont-y-pŵl i gyd wedi'u goleuo i ddangos gweithred o undod. Roedd nifer o lyfrgelloedd megis Caerffili, Coed Duon, Bargod a Threcelyn hefyd yn arddangos gwaith disgyblion o ysgolion cynradd ar draws y fwrdeistref.

Yn ystod rhan olaf mis Hydref fe wnaethant barhau i hyrwyddo gweithgareddau yn ymwneud ag Wythnos Ymwybyddiaeth Troseddau Casineb. Dosbarthwyd datganiadau i'r wasg ar draws y rhanbarth a chwblhawyd y prosiectau Cymunedol (a gefnogwyd gan y cyllid grant ar raddfa fach a ddarparwyd gan y tîm cydlyniant yn y cyfnod cyn yr wythnos ymwybyddiaeth troseddau casineb).

Isod ceir trosolwg o rywfaint o'r gwaith arall sydd wedi'i wneud:

Datganiadau i'r wasg ar draws y rhanbarth:

- [Mae Dragons Rugby awdurdodau Llywodraeth Cymru 'Mae Casineb yn brifo Cymru'](#)
- [Dreigiau Gwent yn hybu neges gwrth-gasineb | Cyngor Bwrdeistref Sirol Torfaen](#)
- Negeseuon cyfryngau cymdeithasol trwy gydol yr wythnos gyda hashnodau #HCAWCenedlaethol #HateHurtsCymru #DimCasineb #NHCAW22-

Drwy gydol y cyfnod hwn bu iddynt hefyd lansio cyfarfod ar-lein ar gyfer cymunedau lleiafrifol, a bydd hwn yn gyfle i'r rhai sy'n ynysig feithrin perthynas ag eraill.

Rhoddwyd cymorth pellach i rai awdurdodau yn y rhanbarth ar eu harolygon Aseiad o Lety Sipsiwn a Theithwyr (GTAA) gan gynnwys codi ymwybyddiaeth ar draws y cymunedau Sipsiwn, Roma a Theithwyr ynghylch pwysigrwydd cymryd rhan yn yr ymgynghoriad hwn, ac felly ymwelodd y Tîm Cydlyniant Rhanbarthol â safleoedd a lledaenu gwybodaeth, rydym hefyd wedi cynorthwyo gydag argymhellion yn yr adroddiad(au) terfynol.

Yn ystod y cyfnod hwn bu'r Tîm Cydlyniant Rhanbarthol hefyd yn gweithio gyda chydweithwyr ar draws Gorllewin Gwent i gefnogi negeseuon a chyfranogiad cymunedau sy'n anodd eu cyrraedd mewn perthynas â'r Cyfrifiad – yn enwedig cymunedau a allai brofi heriau wrth gymryd rhan oherwydd llythrennedd neu iaith. Mae hyn wedi cynnwys cysylltu'n uniongyrchol â chymunedau megis y garfan ffoaduriaid, gweithio gyda Thimau Cyfathrebu ar ddsbarthu deunyddiau mewn gwahanol ieithoedd, cynnal gwaith mapio gwladolion yr UE – a ddefnyddir i gefnogi sylfaen wybodaeth staff y cyfrifiad ar lawr gwlad, ac ymgysylltu â sefydliadau crefyddol lleol. Fe wnaethom hefyd drefnu goleuo adeiladau dinesig i godi ymwybyddiaeth o'r cyfrifiad - y mae lluniau ohonynt wedi'u rhannu trwy lwyfannau cyfryngau cymdeithasol.

## Cam Gweithredu 4

Ymgysylltu – datblygu panel dinasyddion cymunedau lleiafrifol fel modd o wella ymgysylltu â lleisiau llai clywadwy.

## Cynnydd

Oherwydd Covid, bu'n rhaid i ni ganolbwyntio ar ymgysylltu â grwpiau nas clywir yn aml drwy rwydweithiau presennol lle mae perthynas dda eisoes wedi'u sefydlu. Rydym wedi sefydlu perthynas dda gyda sawl grŵp e.e. Pobl yn Gyntaf Caerffili, Rhwydwaith Rhieni Caerffili, Menter Iaith Caerffili ac ati, a byddwn yn parhau i ehangu'r cysylltiadau rhwydwaith hyn ar draws ystod ehangach o grwpiau i sicrhau bod yr holl grwpiau nodweddiol gwarchoddedig hynny yn cael eu cynnwys yn fwy effeithiol.

## Cam Gweithredu 5

Bydd y tîm cydlyniant cymunedol yn gweithio gyda'r AALI a phartneriaid i ddatblygu gwell arferion tegwch a gwaith gwrth-wahaniaethu mewn ysgolion. (Bydd hyn yn cynnwys hyfforddiant i staff, codi proffil cofnodi digwyddiadau gwahaniaethol, cymorth i ysgolion ddatblygu cynnwys gwaith cydraddoldeb yn y cwricwlwm trwy weithdai ysgolion a phrosiect cyfnewid ysgolion sy'n cysylltu ysgol leol ag un mewn ardal wahanol a chyferbyniol).

## Cynnydd

Y llynedd, trefnodd y Tîm Cydlyniant Rhanbarthol ddigwyddiad byw Ramadan ar gyfer ysgolion, roedd hwn yn brosiect cydweithredol gyda chydweithwyr o Gasnewydd ac imam lleol (arweinydd Islamaidd).

Eleni, fel rhan o weithgaredd Gefeillio Ysgolion, fe wnaethom bartneriaeth gyda dwy ysgol o Gaerdydd, Ysgol Gynradd St Paul's (Grangetown) ac Ysgol Gynradd y Forwyn Fair (Butetown). Mae'r ddwy yn ysgolion gwahanol gyda nifer uchel o ddisgyblion Mwslimaidd. Ein gweithgaredd eleni oedd dylunio cardiau Eid anferth (A2) a'u hanfon i'r ysgolion i ddathlu Eid. Croesawyd pob ysgol i gymryd rhan yn y gweithgaredd hwn.

Fe wnaethom hefyd sefydlu gwerns dros y we o'r enw 'ble rydym yn byw' rhwng ysgolion Caerdydd a Gorllewin Gwent, roedd hwn yn gyfle cyfarch i flynyddoedd 5 a 6. Mae angen ymrwymiad gan athrawon i gefnogi trefniadau cynllunio'r gweithgaredd hwn. Dosbarthwyd nifer o weithgareddau eraill ar draws y rhwydwaith o ysgolion, gan gynnwys:

- Darparu adnoddau defnyddiol i bob ysgol sy'n edrych ar: darddiad Ramadan
- Rhoddyd dealltwriaeth o pam mae Mwslimiaid yn ymprydio am fis
- Trafodaethau ynghylch pwysigrwydd arsylwi Ramadan yn y DU
- <https://www.bbc.co.uk/bitesize/topics/zpdtbkb/articles/zjc2bdm>

Datblygwyd canllaw i'r Canllaw Rhaglen Gefeillio Ysgolion hefyd ar gyfer rhanbarth Gorllewin Gwent – Gweler **Atodiad C**.

Mae'r Tîm Cydlyniant Rhanbarthol yn parhau i gysylltu â Chymorth i Ddiodefwyr ar gyflwyno hyfforddiant Cymorth i Ddiodefwyr - rydym yn awr yn cynnal trafodaeth i gynnal sesiwn ar gyfer timau Troseddau leuenctid ar draws y rhanbarth.

Rydym yn parhau i gyflwyno ein gweithdy gwrth-wahaniaethu mewnol i nifer o ysgolion cynradd ar draws y rhanbarth.



Rhoddyd pwyslais pellach ar hyrwyddo cynhwysiant ar-lein – cynhyrchodd y fideo isod dros 30,000 o gliciau ar Facebook yn unig.

### [Fideo undod Cynhwysiant Instagram](#)



Nodir gwladolion yr UE ar y Gofrestr Tai Cyffredin.

## **Cam Gweithredu 6**

Ymgysylltu â gwladolion yr UE mewn perthynas â Chynllun Setliad yr UE.

## **Cynnydd**

Mae Cynllun Setliad yr UE (EUSS) bellach wedi cau.

Mae'r Cydgysylltydd Cydlyniant Cymunedol Rhanbarthol (RCCC) wedi darparu sesiynau briffio i swyddogion allweddol yn y cyfnod cyn lansio'r cynllun Statws Preswlydd Sefydlog. Mae mapio ymfudo, sy'n adlewyrchu mewnfudo i bob awdurdod, hefyd wedi cefnogi awdurdodau lleol (ALI) yn eu hadeiladau cydnerthedd Brexit.

Fe wnaethom barhau i flaenoriaethu codi ymwybyddiaeth o'r EUSS a gweithio ar y cyd â phartneriaid fel Cyngor ar Bopeth (CAB), Tîm Cymorth Ieuenctid Ethnig (EYST) ac Awdurdodau Addysg Leol (AALLau), ochr yn ochr â'r Heddlu a Landlordiaid Cymdeithasol Cofrestredig gan ddefnyddio rhwydweithiau lleol, newyddlenni i breswylwyr a'r cyfryngau cymdeithasol i godi ymwybyddiaeth. Gyda chefnogaeth y gyllideb Cydlyniant, fe wnaethom hefyd argraffu llenyddiaeth EUSS sydd ar gael mewn nifer o ieithoedd yr UE sydd wedi'u dosbarthu ar draws y rhanbarth i bob adran, ysgol ac adeilad cymunedol.

Yn ystod y cyfnod adrodd hwn buom yn gweithio gyda llyfrgelloedd a phartneriaid i gynnal sesiynau galw heibio i hyrwyddo'r cynllun, a defnyddio'r cyllid EUSS a ddarparwyd gan Lywodraeth Cymru i brynu adnoddau copi caled ychwanegol. Yn ogystal, comisiynodd y Tîm Cydlyniant Rhanbarthol Hysbyseb Radio EUSS ar Capital Radio, a ddarledwyd am 6 mis yn y cyfnod cyn dyddiad cau EUSS. Fe wnaethom hefyd sefydlu gwasanaethau 'Rydym ni'n ddigidol' ym mhob bwrdeistref yng Ngorllewin Gwent, sy'n golygu bod llyfrgelloedd lleol yn gallu cynorthwyo'r rhai sy'n gwneud cais.

Trosolwg o gynnydd;

- Ymgyrch Facebook trwy Facebook Marketing
- Ymgyrch radio rhanbarthol (h.y Capital Radio)
- South Wales Argus (papur a gwefan hysbysebu)
- Newyddlen i breswylwyr
- Sesiynau galw heibio rhanbarthol

Er na cheir profiad o fudo ar raddfa fawr yn Rhanbarth Gorllewin Gwent, archwiliwyd effaith bosibl gwladolion yr UE yn gadael yr ardal mewn fforymau gwydn lleol Cymru. Fel rhan o'r drafodaeth hon, mapiodd yr RCCC yr holl fudo economaidd ar draws Awdurdodau Lleol Gorllewin Gwent – gan amlygu'r cymunedau lle mae ymfudwyr o'r UE wedi setlo. Mae hyn wedi cefnogi i baratoi'r economi leol i hyrwyddo'r cynllun statws sefydlog mewn ardaloedd sydd wedi profi lefelau uwch o fewnfudo.

Mae'r RCCC wedi cynnal trafodaethau gyda'r sefydliad Cynhwysiant a Chydraddoldeb (Cymorth i Ddiodefwyr) ar gasglu data, mae tueddiadau trosedd ac ystadegau wedi'u rhannu gyda swyddogion arweiniol yn y grŵp monitro tensiwn cymunedol.

Mae tai yn y sector preifat wedi bod yn ymwneud â dod o hyd i ac asesu addasrwydd llety ar gyfer cynlluniau adsefydlu Afghanistan a Syria ac yn fwy diweddar ar gyfer yr Wcrain.

## **Cam Gweithredu 7**

Monitro tensiynau cymunedol – cysylltu â Phartneriaid a chymryd camau rhagweithiol i liniaru tensiynau rhag iddynt waethygu yn y gymuned.

## **Cynnydd**

Drwy gydol y cyfnod hwn canolbwyntiodd y Tîm Cydlyniant Rhanbarthol ymdrechion ar wella ymwybyddiaeth o droseddau casineb a'r sianeli adrodd sydd ar gael, gan gynnwys;

- Cydlynu Hyfforddiant Troseddau Casineb ar gyfer aelodau etholedig a gwasanaethau ieuencid ar draws y rhanbarth
- Mewn cydweithrediad â Chymorth i Ddiodefwr, rydym wedi addasu hyfforddiant i wahanol gynulleidfaoedd ac wedi cyflwyno sesiynau i Wasanaeth Ieuencid Blaenau Gwent, Gwasanaeth Ieuencid Torfaen, ac aelodau etholedig Caerffili.

Trafodir digwyddiadau casineb fel achosion mewn cyfarfodydd Gorchwyl Partneriaeth. Mae unrhyw achosion sy'n dod i sylw'r bartneriaeth yn cael eu monitro a'u trin. Mae'r mwyafrif o'r rhain yn cael eu hadrodd i'r heddlu ac yn cael eu trin yn unol â hynny trwy gamau gweithredu gan yr heddlu. Mae'r Tîm Cydlyniant Rhanbarthol yn monitro'r digwyddiadau hyn i edrych ar dueddiadau sy'n dod i'r amlwg, manau problemus ac ati a rhoi cynlluniau ar waith pan nodir tueddiadau.

Mae Tai wedi cymryd yr awenau gyda'r cynllun Cartrefi i Wcráin ac wedi darparu llety ychwanegol trwy Fwrdd Prosiect Rhaglen Gyfalaf Llety Trosiannol (TACP).

### **Cam Gweithredu 8**

Parhau i gefnogi ymgysylltiad yr ALI â Chynllun Adsefydlu'r DU.

### **Cynnydd**

Mae'r Tîm Cydlyniant Rhanbarthol wedi mapio cymunedau lleol Wcráin ac Ewropeaidd i gefnogi timau arwain i baratoi ar gyfer y dyfodol posibl ynghylch y Cynllun Fisa Teulu ar gyfer Wcráin.

Rydym wedi gweithio gyda Thimau Cyfathrebu ar draws y rhanbarth mewn perthynas â **Chynllun Cartrefi i Wcráin** a chyhoeddi gwybodaeth gywir ar wefannau cynghorau a thrwy gyfryngau cymdeithasol.

## **Amcan Cydraddoldeb 4 – Ymgysylltu Cynhwysol a Chymryd Rhan – ymgysylltu â thrigolion i'w hannog i gymryd rhan a lleisio barn wrth gynllunio ar gyfer darparu gwasanaethau**

Mae argaeledd gwybodaeth mewn fformatau amrywiol yn hanfodol i sicrhau bod pob dinesydd yn gallu cymryd rhan mewn unrhyw ymarferion ymgysylltu neu ymhob un ohonynt. Er bod datblygiadau mewn technoleg yn ein galluogi i ddarparu gwybodaeth mewn fformatau digidol, mae rhwystrau'n parhau i atal dinasyddion rhag ymgysylltu. Mae trafnidiaeth, iechyd meddwl, statws economaidd-gymdeithasol, sgiliau llythrennedd a rhifedd isel ac anawsterau penodol a brofir gan grwpiau nad ydynt yn cael eu clywed yn aml, yn rhai o'r rhwystrau sy'n parhau i atal dinasyddion rhag ymgysylltu â'r cyngor a gwasanaethau sy'n darparu cymorth ehangach.

Adlewyrchir yr Amcan hwn yn un o'n Hamcanion Corfforaethol sy'n edrych ar sut y gallwn 'Gynorthwyo dinasyddion i aros yn annibynnol a gwella eu llesiant'. Mae'n cynnwys cefnogi pobl i helpu eu hunain trwy ddarparu cyngor ac arweiniad cynhwysfawr gan gynnwys cyfeirio at wasanaethau eraill. Mae'n ymwneud â chael sgysiau ystyrlon â phobl i'w helpu i nodi'r hyn sy'n bwysig iddynt, a fydd yn llywio gwasanaethau i weddu i'w hanghenion.

### **Cam Gweithredu 1**

Cefnogi dinasyddion i 'helpu eu hunain' drwy ddarparu cyngor a gwybodaeth cynhwysfawr, gan gynnwys cyfeirio at wasanaethau eraill.

### **Cynnydd**

Mae prosiectau cyflogadwyedd wedi parhau i gyfeirio defnyddwyr gwasanaethau at lawer o wasanaethau eraill gan gynnwys partneriaid mewnol e.e Cefnogi Pobl, Gofal Caerffili, Addysg Gymunedol yn ogystal â phartneriaid allanol fel y Ganolfan Byd Gwaith, Gyrfa Cymru, MIND, Remploy a llawer mwy.

O fewn y Gwasanaethau Gymdeithasol, mae'r Tîm Gwybodaeth, Cyngor a Chymorth yn darparu arweiniad cynhwysfawr ac yn cyfeirio at wasanaethau amgen a mwy priodol a nod gwefan Dewis Cymru yw helpu pobl gyda'u llesiant a darparu gwybodaeth a chyngor i oedolion a'u gofalwyr.

Mae Rhaglen Trawsnewid Integreiddio'r Blynyddoedd Cynnar wedi bod yn symud ymlaen i weithredu model blynyddoedd cynnar ar gyfer y fwrdeistref gyfan ar gyfer y cyfnod cyn geni hyd at 7 mlwydd oed. Mae Canolfan y Blynyddoedd Cynnar bellach yn cynnwys tîm y Gwasanaeth Gwybodaeth i Deuluoedd ynghyd â gweithwyr proffesiynol ehangach i gefnogi teuluoedd i gael y cymorth cywir ar yr adeg gywir i ddiwallu eu hanghenion. Mae staff rheng flaen wedi hyfforddi ac yn gweithredu sgysiau Beth sy'n Bwysig gyda theuluoedd i gefnogi ymagwedd sy'n seiliedig ar gryfder gydag ymyriadau i ddiwallu anghenion y teulu ac nid dim ond rhoi dewislen o wasanaethau i fodloni dymuniadau. Nod y dull Beth sy'n Bwysig yw meithrin perthynas â'r teulu er mwyn deall achosion sylfaenol ac nid symptomau arwynebol yn unig er mwyn cefnogi'r gwaith o adeiladu gwydnwch teuluol a symud i ffwrdd o ddibyniaeth ar wasanaethau.

Mae gwefan y Blynyddoedd Cynnar wedi'i datblygu o safbwynt y teulu i sicrhau bod gwybodaeth yn hawdd i'w ganfod ac yn cysylltu â gwefannau partner ehangach er



mwyn sicrhau bod teuluoedd yn cael y wybodaeth ddiweddaraf fwyaf perthnasol. Mae Dewis bellach yn cael ei ddefnyddio ar gyfer chwiliadau gweithgareddau gofal plant a theuluoedd y Gwasanaeth Gwybodaeth i Deuluoedd i sicrhau cronfa ddata cenedlaethol cynhwysfawr ar gyfer chwilio y tu hwnt i ffiniau bwrdeistref Caerffili. Bydd y wefan a chronfa ddata Dewis yn parhau i ddatblygu er mwyn sicrhau bod gan deuluoedd wybodaeth gynhwysfawr. Yn ogystal, rydym yn gweithio gyda bydwreigiaeth i roi nodiadau Bydwreigiaeth Badgernet ar waith yn 2023 a fydd yn gwthio gwybodaeth yn uniongyrchol i deuluoedd cyn geni ledled Gwent a sicrhau bod teuluoedd yn cael y wybodaeth yn uniongyrchol i'w ffôn.

Mae model y Blynyddoedd Cynnar bellach ar draws y fwrdeistref i sicrhau bod teuluoedd sydd angen cymorth sy'n byw y tu allan i ardaloedd Dechrau'n Deg yn gallu cael mynediad at y cymorth ar gyfer datblygiad eu plentyn ac amgylchiadau teuluol. Er nad oes lleoliadau gofal plant wedi'u hariannu ar gyfer pob teulu eto, mae mynediad at raglen cyn-geni, cymorth i deuluoedd, datblygiad iaith gynnar, datblygiad plant a chymorth cynnar ar gyfer oedi datblygiadol. Mae hyn wedi dileu rhwystrau i lawer o deuluoedd bregus a oedd yn byw y tu allan i ardaloedd Dechrau'n Deg. Yn ogystal, mae Llywodraeth Cymru wedi cyhoeddi ehangiad Cam 1 Dechrau'n Deg sef ardal Tredegar Newydd yng Nghaerffili, a bydd ehangiad pellach o ddarpariaeth gofal plant Dechrau'n Deg (cam 2) yn dechrau ym mis Ebrill 2023 gan alluogi mynediad at ofal plant rhan amser wedi'i ariannu i lawer mwy o deuluoedd bregus.

Mae datblygu model y Blynyddoedd Cynnar wedi bod yn rhan o ddull meddwl system yn ystod y ddwy flynedd ddiwethaf. Mae teuluoedd a rhanddeiliaid wedi ein helpu i ddylunio gwerthoedd ac egwyddorion system y blynyddoedd cynnar, trwy rannu eu profiadau bywyd eu hunain, egluro'r hyn yr oeddent yn ei werthfawrogi o'r cymorth yr oeddent wedi'i gael, a thynnu sylw at yr agweddau a ddangosodd lai o werth, dyblygu, neu fiwrocratiaeth. Roedd cyfranogiad y teulu a rhanddeiliaid yn hollbwysig wrth ddatblygu system yn seiliedig ar werthoedd ac egwyddorion ac osgoi rhagdybiaethau a oedd yn achosi biwrocratiaeth / gwaith papur diangen. Mae teuluoedd yn parhau i lywio'r newid yn y system wrth iddo gael ei roi ar waith.

Darperir cyngor ar y wefan a'r Gofrestr Tai Cyffredin. Yn ogystal, mae Swyddogion Rheoli Ystadau, Swyddogion Rhenti a Swyddogion Gorfodi Tenantiaeth yn gwneud atgyfeiriadau priodol ac yn cyfeirio cwsmeriaid.

Crëwyd cyfeirlyfr gwasanaethau newydd wedi'i ddiweddarau ar gyfer De-ddwyrain Cymru ar gyfer naw ardal awdurdod lleol. Mae'r cyfeirlyfr yn cynnwys gwybodaeth am bolisiau tai ac addysg yn ogystal ag asiantaethau cymorth lleol a chenedlaethol.

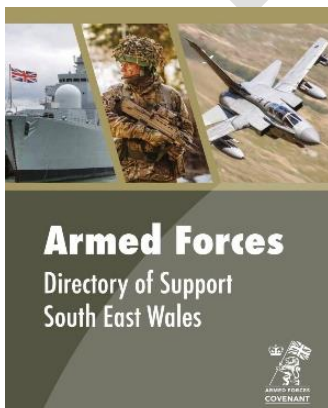

## **Cam Gweithredu 2**

Cael 'sgyrsiau ystyrlon' i helpu dinasyddion i nodi'r hyn sy'n bwysig iddynt er mwyn llywio gwaith cynllunio sy'n canolbwyntio ar ganlyniadau.

### **Cynnydd**

Trafodaeth Caerffili. Croesawu dull cyd-gynhyrchu fel y bo'n briodol - hyfforddiant ac ati. Mae cynnydd wedi'i ohirio oherwydd Covid.

Fe wnaethom gynnal ymgynghoriad ar Fforddiadwyedd Rhent, Gwerth am Arian ac Argyfwng Costau Byw. Cawsom dros 200 o ymatebion trwy arolygon wedi'u cwblhau, sesiynau ar-lein ac wyneb yn wyneb gyda thenantiaid.

Gofynnwyd i'n tenantiaid dan sylw am eu barn ar yr ymgynghoriad SATC II, a gafodd ei gynnwys yn adborth Cartrefi Caerffili i Lywodraeth Cymru.

Cynhaliwyd sesiwn Cyfnewid Gwybodaeth i Denantiaid bob 6 i 8 wythnos (ar-lein/wyneb yn wyneb) a oedd yn gyfle i ddarganfod beth sy'n digwydd yn y Gwasanaeth Tai a rhannu eu barn. Mae siaradwyr gwadd wedi ymdrin â phynciau fel y cymorth gyda chostau byw sydd ar gael, Rhentu Cartrefi, Sero Net a rhaglen Amgylcheddol SATC. Mae e-byst rheolaidd hefyd wedi bod yn cael eu hanfon at aelodau cysylltiedig, yn rhoi manylion am gyfleoedd iddynt gymryd rhan gyda Chartrefi Caerffili a TPAS Cymru.

Yn 2021 cynhaliodd Cartrefi Caerffili arolwg boddhad tenantiaid cynhwysfawr a oedd yn caniatáu i denantiaid ddweud eu dweud am eu cartref, y gwasanaethau y maent yn eu derbyn ac i osod gwaelodlin i fesur gwelliannau yn y dyfodol.

Mae canlyniadau'r arolwg fel a ganlyn:

#### **Meincnod**

#### **Canlyniadau 2021**

81%	77% boddhad cyffredinol
80%	75% o ansawdd y cartref
83%	80% diogelwch a diogeledd y cartref
73%	69% atgyweiriadau a chynnal a chadw yn gyffredinol
83%	77% cymdogaeth fel lle i fyw
82%	76% gwerth am arian y rhent
68%	76% gwerth am arian o dâl gwasanaeth
82%	79% yn hawdd delio ag ef
68%	Mae 54% yn gwrando ar safbwyntiau ac yn gweithredu arnynt
62%	54% yn delio ag ymddygiad gwrthgymdeithasol
58%	50% yn cymryd rhan mewn gwneud penderfyniadau
55%	52% yn cael dweud eu dweud am reoli gwasanaethau
76%	73% yn ymddiried yng Nghartrefi Caerffili

Bydd Cartrefi Caerffili yn defnyddio'r canlyniadau i gynllunio gwelliannau i wasanaethau. Rydym yn bwriadu cynnal yr arolwg bob dwy flynedd a gofyn cwestiynau tebyg fel y gallwn olrhain a ydym yn gwella, a gweithredu os nad ydym.

Blynyddoedd Cynnar – Gweler yr ymateb yn erbyn Cam Gweithredu 1 Amcan Cydraddoded.

Mae tîm Rhaglen Datblygu Wledig Cwm a Mynydd yn cynnal dsgwrs ag adran eang o drigolion a sefydliadau Caerffili trwy Grŵp Gweithredu Lleol Caerffili a Blaenau Gwent, partneriaeth o aelodau'r trydydd sector, y sector preifat a'r sector cyhoeddus. Mae gan y grŵp aelodaeth bleidleisio gymwys o 23 ac mae'n cynnwys 52% Gwryw 48% Benyw 0% arall. Mae'r grŵp yn fforwm gweithredol ar gyfer datblygu ac ariannu prosiectau ac ymyriadau sydd wedi'u targedu at gymunedau gwledig sy'n aml yn profi mwy o unigedd, tlodi a mwy o fynediad at ddarpariaeth gwasanaeth na phoblogaethau mwy trefol.

### **Cam Gweithredu 3**

Nodi a chefnogi gofalwyr.

#### **Cynnydd**

Diwrnod Hawliau Gofalwyr i'w gynnal yn bersonol ym mis Tachwedd 2022. Er mwyn cefnogi lles gofalwyr unigol, rydym wedi:

- Darparu 168 o aelodaeth hamdden ar gyfer oedolion sy'n gofalu
- Darparu 28 aelodaeth hamdden ar gyfer gofalwyr ifanc
- Trefnu dros 50 o weithgareddau i bob gofalwr
- Lansio cynllun cerdyn adnabod YC (darparwyd 38 hyd yn hyn)
- Darparu cyfleoedd seibiant i 105 o ofalwyr a'u teuluoedd drwy'r cynllun Lles y Gaeaf
- Darparu cyfleoedd seibiant i 59 o ofalwyr a'u teuluoedd trwy'r cynllun Haf o Hwyl
- Nifer y gofalwyr sy'n mynychu gweithgareddau wedi'u trefnu a gweithgareddau unigol – 1388 (efallai bod rhai wedi mynychu mwy nag un)
- Helpu gofalwyr i gael mynediad at PPE a phrofion i'w cadw nhw a'u hanwyliaid yn ddiogel
- Cynnydd yn nifer y gofalwyr ar y rhestr bostio o 1303 i 1727
- **Cynnydd yn nifer y gofalwyr sy'n defnyddio grwpiau Facebook o 723 i 860**
- Cynnal 174 o asesiadau gofalwyr
- Talu tua £28 mil mewn grantiau uniongyrchol trwy'r Cynllun Grantiau Bach, a weinyddir gan The Care Collective

### **Cam Gweithredu 4**

Gwreiddio'r *Fframwaith Ymgynghori ac Ymgysylltu* ym mhob ymarfer ymgynghori a gynhelir gan wasanaethau'r cyngor i sicrhau yr ymgynghorir â rhanddeiliaid allweddol ac y rhoddir amser iddynt ymateb.

#### **Cynnydd**

Mabwysiadwyd y fframwaith ym mis Chwefror 2020. Cyflwynwyd Hyfforddiant ar Ymgynghori ac Ymgysylltu Effeithiol ym mis Ebrill 2021 i'r Rhwydwaith Rheoli a swyddogion eraill sy'n ymwneud â gwaith ymgysylltu â'r cyhoedd ar draws y sefydliad.

## **Cam Gweithredu 5**

Nodi anghenion gwasanaeth grwpiau defnyddwyr penodol; pa rwystrau sy'n atal mynediad; a pha gamau y mae angen eu cymryd i ddileu'r rhwystrau hynny.

## **Cynnydd**

Blynyddoedd Cynnar – Gweler yr ymateb yn erbyn Cam Gweithredu 1 Amcan Cydraddoldeb 4

Mae anghenion gwasanaeth a rhwystrau'r cyfranogwyr yn rhan o'r broses asesu gychwynol yn y prosiectau cyflogadwyedd a rhoddir cynlluniau gweithredu dilynol ar waith i ddileu rhwystrau trwy gymorth un i un. Bydd cyfathrebiadau yn parhau i gefnogi gwaith a ysgogir gan feysydd gwasanaeth.

Cydnabyddir bod cyn aelodau'r lluoedd arfog yn arbennig o agored i unigrwydd ac arwahanrwydd cymdeithasol. Er mwyn mynd i'r afael â hyn mae llawer o deithiau wedi'u trefnu i roi'r cyfle i gyn-aelodau'r lluoedd arfog fynychu gwibdeithiau o'r fath am ddim.



Datblygwyd cynllun benthyca llechen gan weithio gyda Chymru Ddigidol ac mae wedi darparu cymorth i gynorthwyo tenantiaid i ymuno â ni mewn sesiynau ar-lein gan ddefnyddio eu hoffer eu hunain. Gosodwyd hefyd y dewis deialu fel bod modd ffonio'r rhai nad oeddent yn gallu ymuno â ni ar-lein.

Gall diffyg cludiant a materion eraill (fel cyfrifoldebau gofalu) atal rhywun rhag cymryd rhan yn ein gweithgareddau. Rydym yn cynnig treuliau e.e: milltiroedd teithio, costau gofalwr neu gallwn drefnu cludiant (taxis). Rydym hefyd wedi darparu hebryngwr yn flaenorol ar gyfer rhywun oedd angen cymorth i adael eu cartref. Rydym yn darparu gweithiwr cymorth i gynorthwyo un o'n tenantiaid sydd wedi colli ei olwg i fynychu cynhadledd tai 2 ddiwrnod.

Rydym yn sicrhau bod ein holl gyfarfodydd a digwyddiadau yn hygyrch, o wneud yn siŵr bod yr adeilad yn hygyrch, pan fydd cyfarfodydd wyneb yn wyneb, i sicrhau ein bod yn bodloni dewis iaith pobl a darparu gwasanaethau cyfieithu fel BSL, Pwnjabi a sgrindeitlo byw. Rydym bellach yn gallu cynnig gweithgareddau ar-lein i'r rhai y mae'n well ganddynt ymgysylltu fel hyn a chynnig sesiynau ar wahanol adegau i'r tenantiaid hynny sy'n gweithio neu sydd angen cyfarfod yn ystod amser ysgol. Rydym wedi siarad â thenantiaid am sut maent yn hoffi cymryd rhan fel y gallwn nodi eu hanghenion a chael gwared ar unrhyw rwystrau sydd yn ar waith lle bo modd.

Ar hyn o bryd rydym yn gweithio ar brosiect i gefnogi tenantiaid sydd wedi colli eu golwg fel y gallwn eu cynorthwyo i gael mynediad at ein gwasanaethau a sefydliadau eraill. Rydym yn rhan o brosiect Ffrindiau'r Golwg RNIB ac yn gobeithio darparu hyfforddiant i fwy o staff Cartrefi Caerffili yn y Flwyddyn Newydd.

Ym mis Mai 2022 cawsom sesiwn drafod Rhent a Fforddiadwyedd ar-lein a daeth rhywun â nam ar y golwg a'r clyw atom ni. Fe wnaethom drefnu i sgrindeitlo byw ymuno â'r sesiwn i alluogi'r unigolyn i gymryd rhan. Mae cynnig yr opsiwn i gymryd rhan ar-lein yn ogystal ag yn bersonol yn galluogi mwy o gyfleoedd i bobl gymryd rhan.

Rydym ar hyn o bryd yn gweithio ar y Porth Cwsmeriaid a fydd yn rhoi cyfle i denantiaid, er enghraifft, logio atgyweiriad ar-lein ac ati. Byddai hyn yn dileu'r rhwystr i denantiaid â nam ar eu clyw fel enghraifft i gael mynediad at wasanaethau mewn ffordd sy'n addas ar eu cyfer.

Mae anghenion gwasanaeth a rhwystrau'r cyfranogwyr yn rhan o'r broses asesu gychwynnol yn y prosiectau cyflogadwyedd a rhoddir cynlluniau gweithredu dilynol ar waith i ddileu rhwystrau trwy gymorth un i un. Bydd cyfathrebiadau yn parhau i gefnogi gwaith a ysgogir gan feysydd gwasanaeth.

## **Cam Gweithredu 6**

Adolygu a diweddarau ein grwpiau rhanddeiliaid allweddol o fewn y fwrdeistref sirol sy'n cynrychioli grwpiau â nodweddion gwarchoddedig.

## **Cynnydd**

Rydym wedi cynnal dadansoddiad rhanddeiliaid trylwyr ac yn cynnal cronfa ddata rhanddeiliaid sy'n cynrychioli grwpiau â nodweddion gwarchoddedig. Caiff hwn ei adolygu a'i ddiweddarau'n rheolaidd. Rhennir y gronfa ddata hon gyda swyddogion sy'n cynnal ymarferion ymgynghori ar draws y meysydd gwasanaeth.

Cafodd cyswllt ei wneud gan ddefnyddio'r cyfryngau cymdeithasol a grwpiau Cymdeithas Tenantiaid a Phreswylwyr i geisio recriwtio mwy o wirfoddolwyr o'r grwpiau nodweddion gwarchoddedig. Fodd bynnag, ar hyn o bryd nid ydym yn monitro'r nodweddion hyn o fewn ein rhestr tenantiaid yr ymgysylltwyd â nhw .

Mae ffurflen gyswllt yn cael ei hanfon at bob tenant yn fuan yn gofyn am anghenion cymorth, dewis cyswllt ac ati. Yn y dyfodol, efallai y bydd yn bosibl cael mynediad at 'Profiad Cwsmer Capita' i weld a oes gan unrhyw un o'r tenantiaid rydym yn ymgysylltu â nhw nodweddion gwarchoddedig.

Rydym yn ymwybodol o rai nodweddion e.e oedran ac anabledd ond nid ydym yn monitro'r data fel rhan o'n gweithgaredd o ddydd i ddydd nac yn storio data. Lle'r ydym yn ymwybodol, rydym yn sicrhau ein bod yn cynnig cyfleoedd i gymryd rhan e.e mynychu rhwydweithiau penodol e.e rhwydwaith Anabledd Gwasanaeth Ymgynghorol Cyfranogiad Tenantiaid Cymru. Mae Cartrefi Caerffili yn aelod o Tai Pawb, sefydliad sy'n hyrwyddo cydraddoldeb a chyfiawnder cymdeithasol ym maes tai.

## **Cam Gweithredu 7**

Adolygu a chryfhau prosesau mewnol ar gyfer cynnal Aseidiadau Effaith Integredig ac ymgynghori cysylltiedig.

### **Cynnydd**

Datblygodd y Cyngor Aseidiad Effaith Integredig yn ystod 2020 i gynnwys Dyletswydd Economaidd-Gymdeithasol. Gweler uchod. Gwnaethom hefyd ddiweddarau'r cwestiynau a ofynnwyd ynghylch yr effaith ar y Gymraeg yn unol â'r canllawiau a gyhoeddwyd gan Gomisiynydd y Gymraeg ar y Safonau Lluoedd Polisi.

Pasiwyd Cyfamod y Lluoedd Arfog fel cyfraith ym mis Rhagfyr 2021 ar gyfer Tai, Addysg ac Iechyd. Bydd yn rhaid i staff roi 'sylw dyledus' mewn perthynas â Chymuned y Lluoedd Arfog. Caerffili oedd yr awdurdod lleol cyntaf yng Nghymru a Lloegr i gynnwys ystyriaeth ar gyfer Cymuned y Lluoedd Arfog fel categori o dan yr adran Dyletswydd Economaidd-Gymdeithasol. Cyflwynwyd cyflwyniadau a rhannwyd yr adran gyda nifer o awdurdodau lleol fel enghraifft o arfer da. Rhaid ystyried sylw dyledus yn yr amgylchiadau canlynol:

- Sut mae rhwymedigaethau ac aberth yn effeithio ar fynediad at ofnion fy ngwasanaeth cyhoeddus?
- A yw Cymuned y Lluoedd Arfog dan anfantais o gymharu â phrofiad defnyddwyr terfynol dinasyddion lleol?
- Os felly, a ddylwn i liniaru/datrys yr anfantais hon?
- Ai dim ond trwy Ystyriaeth Arbennig y gellir datrys anfantais?
- Bydd canllawiau'n cael eu darparu ond rhaid mynd drwy'r senedd i'w cymeradwyo
- Rhaid i Sylw Dyledus fod ar waith erbyn diwedd 2022

## **Cam Gweithredu 8**

Sicrhau bod gweithgareddau sy'n ymwneud â newid a thrawsnewid gwasanaethau yn gwreiddio egwyddorion ymgynghori da â chymunedau fel rhan o 'Sgwrs Caerffili'.

### **Cynnydd**

Arolwg Sgwrs Caerffili oedd y man cychwyn ar gyfer deialog newydd gyda chymunedau. Mae llawer o bobl yn cynnig eu hunain i gynorthwyo mewn 'perthynas' newydd gyda'r cyngor. Fodd bynnag, bu oedi gyda'r grwpiau ffocws wyneb yn wyneb arfaethedig oherwydd COVID, ond mae cynlluniau yn ddiweddarach yn 2022 i ymgynghori ac ymgysylltu â'r cyhoedd ar ba wasanaethau i'w blaenoriaethu dros yr ychydig flynyddoedd nesaf.

Bydd Tai yn dilyn yr holl ganllawiau corfforaethol a lle bo angen yn ymgynghori â'n Swyddog Ymgynghori ac Ymgysylltu â'r Cyhoedd.

## **Amcan Cydraddoldeb 5 – Yr Iaith Gymraeg - sicrhau y gall y cyhoedd sy'n siarad Cymraeg gael mynediad at wasanaethau sy'n cydymffurfio â'r gofynion statudol**

Nid yw materion yn ymwneud â'r Gymraeg yn dod o dan **Ddeddf Cydraddoldeb 2010** ond mae ganddynt set o safonau o dan **Fesur y Gymraeg (Cymru) 2011**. Manylir ar y rhain yn y rheoliadau a gymeradwywyd gan Lywodraeth Cymru fel **Rheoliadau Safonau'r Gymraeg (Rhif 1) 2015**.

Mae arferion gwaith mewnol yn parhau i esblygu er mwyn sicrhau bod yr egwyddor o gydraddoldeb iaith yn cael ei pharchu ym mhob agwedd o ddarpariaeth gwasanaeth. Er mwyn cynorthwyo'r cyngor i fodloni gofynion Safonau'r Gymraeg ac i ddiwallu anghenion poblogaeth Gymraeg y fwrdeistref sirol, rydym yn gweithio mewn partneriaeth â sefydliadau megis; Menter Iaith Caerffili, Fforwm Iaith, ysgolion cyfrwng Cymraeg ayb. Manylir ar y gwaith hwn yn **Strategaeth Pum Mlynedd Iaith Gymraeg 2017-2022** y fwrdeistref sirol.

Cymeradwyodd y Cabinet y Strategaeth Gymraeg Pum Mlynedd 2022-2027 ar gyfer y fwrdeistref sirol ar 9 Mawrth 2022, y mae manylion amdani ar dudalen 12 o dan '**Ciplun o Benderfyniadau Allweddol**'.

Mae'n rhaid i ni gydymffurfio â'r holl Safonau Iaith Gymraeg y cytunwyd arnynt fel y manylir arnynt yn Hysbysiad Cydymffurfiaeth y Cyngor er mwyn sicrhau bod y boblogaeth sy'n siarad Cymraeg, boed yn staff, yn ddinasyddion, yn fyfyrwyr neu'n ymwelwyr, yn gallu cael mynediad at wasanaethau'r cyngor yn Gymraeg.

Mae ein cynnydd yn cael ei gofnodi bob blwyddyn yn Adroddiad Blynyddol Safonau'r Gymraeg, a gyhoeddir isod ar gyfer 2021-2022. Cymeradwyodd Cabinet y cyngor gyhoeddi'r adroddiad ar 15 Mehefin 2022. I weld adroddiad 2021-2022 cliciwch [yma](#).

### **Cam Gweithredu 1**

Codi ymwybyddiaeth ymhlith staff sy'n dod i gysylltiad â phlant a phobl ifanc o'r angen i feithrin agweddau cadarnhaol at y Gymraeg.

### **Cynnydd**

Yn ystod 2021-2022, adolygwyd Strategaeth y Gymraeg 5 mlynedd y Cyngor mewn ymgynghoriad â rhanddeiliaid allweddol. Roedd rhanddeiliaid mewnol yn cynnwys y Gwasanaeth Ieuencid, y Blynyddoedd Cynnar a Gwasanaeth Llyfrgell.

Mae Safonau'r Gymraeg yn ei gwneud yn ofynnol i'r cyngor ddatblygu Strategaeth Gymraeg 5 mlynedd sy'n nodi sut y mae'n bwriadu hybu'r defnydd o'r Gymraeg, a hwyluso'r defnydd o'r Gymraeg yn ehangach yn y fwrdeistref sirol.

Rhaid i'r strategaeth gynnwys targed (yn nhermau canrannau) ar gyfer cynyddu neu gynnal nifer y siaradwyr Cymraeg yn yr ardal erbyn diwedd y cyfnod 5 mlynedd. Yn ogystal, rhaid i'r strategaeth gynnwys datganiad yn nodi sut y bydd y targed yn cael ei gyrraedd. Rhaid adolygu ac adnewyddu'r strategaeth ar ddiwedd pob cyfnod o 5 mlynedd (Safon 145).

Wrth ddatblygu'r strategaeth newydd, cynhaliodd y cyngor amrywiaeth o weithgareddau casglu tystiolaeth ac ymgysylltu cyn-ymgyngori i ddatblygu set ddiwygiedig o gamau gweithredu yn Strategaeth y Gymraeg 5 Mlynedd drafft 2022-2027. Bydd y camau gweithredu hyn yn ein galluogi i gynllunio sut y byddwn yn hyrwyddo'r Gymraeg ac yn hwyluso'r defnydd o'r iaith yn lleol i gynyddu'r boblogaeth sy'n siarad Cymraeg dros y pum mlynedd nesaf.

Mae gweithgareddau yn cynnwys:

- Adolygiad o ofynion deddfwriaethol
- Adolygiad o adroddiadau a chanllawiau allanol, gan gynnwys 'Cymraeg 2050: ein cynllun ar gyfer 2021 i 2026', Llywodraeth Cymru, a chanllaw Comisiynydd y Gymraeg 'Safonau ar gyfer hybu'r Gymraeg'
- Adolygiad o Strategaeth y Gymraeg Pum Mlynedd gyfredol y Cyngor 2017-2022
- Dadansoddiad o setiau data lleol a chenedlaethol
- Ymgysylltu â rheolwyr darparu gwasanaethau o fewn y Cyngor
- Ymgysylltu â Fforwm y Gymraeg Caerffili a Fforwm y Gymraeg mewn Addysg

Buom yn cydweithio â'n partneriaid i ddatblygu strategaeth sy'n adeiladu ar ein llywyddiannau yn y gorffennol, yn diwallu anghenion siaradwyr Cymraeg a dysgwyr y fwrdeistref sirol, yn bodloni'r gofynion deddfwriaethol ac yn bwysicaf oll, yn ystyrlon, yn briodol ac yn gyraeddadwy i bawb dan sylw. Gellir gweld rhestr lawn o'r partneriaid dan sylw yn y strategaeth.

Cymeradwywyd y strategaeth gan y Cabinet ym mis Mawrth 2022 ac fe'i cyhoeddwyd ar ein gwefan ar 31 Mawrth 2022. I weld y strategaeth a'r atodiadau ategol cliciwch ar y ddolen ganlynol: [Strategaeth y Gymraeg 5 Mlynedd 2022-2027](#).

Ar ddiwedd pob cyfnod o 5 mlynedd, rhaid i'r cyngor asesu i ba raddau y mae'r strategaeth wedi'i dilyn a'r targed wedi'i gyrraedd. Rhaid i'r asesiad, y mae'n rhaid ei gyhoeddi, gynnwys nifer y siaradwyr Cymraeg yn yr ardal a'r rhestr o weithgareddau sydd wedi'u cyflawni i gwrdd ag amcanion y strategaeth (Safon 146). Gellir gweld cynnydd yn erbyn Strategaeth y Gymraeg 5 Mlynedd 2017-2022 [yma](#).

Ar gyfer Gwasanaethau Plant, anogir pob plentyn rydym yn gweithio gyda nhw i gymryd rhan addysg a hyfforddiant ac mewn perthynas â Phlant sy'n Derbyn Gofal, mae eu gofaldwyr yn glir am yr angen i hybu sgiliau Cymraeg yn unol â'r Cwricwlwm Cenedlaethol yng Nghymru.

## **Cam Gweithredu 2**

Datblygu sgiliau arwain dwyieithog ymhlith pobl ifanc i'w helpu i ddod yn hyrwyddwyr cymunedol yr iaith o fewn eu cymunedau.

## **Cynnydd**

Mae prosiect diweddar yn ymwneud â llyfrau i ysgolion wedi'i greu'n ddwyieithog a chyflwynwyd gweithdai trwy gyfrwng y Gymraeg yn y broses ddatblygu. Cyd-gynhyrchwyd y gyfrol - Ein Llyfr – Ein Hanes: Llewellyn Bren gyda'r hanesydd lleol Dr. Elin Jones a phlant ysgol i arddangos a dilyn trywydd bywyd Llewellyn Bren ac ennyn diddordeb plant ysgol ar draws y sir â hanes lleol. Mae'r llyfr wedi'i ddsbarthu i bob ysgol gynradd yn y fwrdeistref sirol.



### **Cam Gweithredu 3**

Hyrwyddo argaeledd gwasanaethau dwyieithog trwy sicrhau bod siaradwyr Cymraeg a dysgwyr o fewn meysydd gwasanaeth yn gwisgo cortynnau gwddf / bathodynnau priodol.

#### **Cynnydd**

Rydym yn cadw stoc o gortynnau gwddf a bathodynnau 'laith Gwaith' i staff ofyn amdanynt. Gofynnir amdanynt yn rheolaidd ac mae swyddogion yn ymwybodol o bwy i gysylltu â nhw i'w derbyn. Mae ein holl swyddogion gwasanaeth rheng flaen wedi cael yr adnoddau hyn i'w defnyddio.

Buom yn dathlu Diwrnod Shwmae ar 15 Hydref 2021 gydag ymgyrch ar-lein i godi ymwybyddiaeth o arwyddocâd y digwyddiad. Anogwyd meysydd gwasanaeth gyda chyfrifon cyfryngau cymdeithasol i ddefnyddio #shwmaesumae a #shwmaecaerffili. Gweler tudalen 20.

Am y drydedd flwyddyn buom yn dathlu Diwrnod Hawliau'r Gymraeg ar 7 Rhagfyr 2020. Eto roedd presenoldeb ar y cyfryngau cymdeithasol yn allweddol i godi ymwybyddiaeth o'r digwyddiad a hawliau siaradwyr Cymraeg wrth ddefnyddio gwasanaethau.



### **Cam Gweithredu 4**

Cefnogi datblygu a hyrwyddo cyfeirlyfr o wasanaethau cyfrwng Cymraeg sydd ar gael yn lleol.

#### **Cynnydd**

Mae Hyb y Blynyddoedd Cynnar yn cynnig gwasanaeth dwyieithog i deuluoedd ac mae'r holl ofal plant cofrestredig sydd ar gael, gan gynnwys yn Gymraeg, ar gael i'r cyhoedd ar beiriant chwilio cronfa ddata Dewis. Mae Blynyddoedd Cynnar yn comisiynu Menter laith i gefnogi ein lleoliadau Saesneg i wella'r Gymraeg a gynigir yn y lleoliad yn ogystal â chefnogi dysgwyr Cymraeg i wella'r iaith mewn lleoliadau Cymraeg. Mae darpariaeth y Blynyddoedd Cynnar wedi'i mapio a rhoddir blaenoriaeth i gamau gweithredu i wella'r ddarpariaeth Gymraeg.

### **Cam Gweithredu 5**

Sicrhau bod digwyddiadau a gweithgareddau cyfrwng Cymraeg yn rhan o raglen digwyddiadau cymunedol y Cyngor.

#### **Cynnydd**

Eleni fe wnaeth y Gwasanaeth Cefn Gwlad y canlynol i gefnogi digwyddiadau Cymraeg yn y fwrdeistref wledig:

- tair taith gerdded Cymraeg ar gyfer Menter Iaith Caerffili,
- dau weithgaredd Picnic yn y Parc yng Nglan-yr-afon
- mynychu Ffair Nadolig Menter Iaith Caerffili yn Llancaich Fawr

Bu grant Haf o Hwyl gefnogi'r Urdd a Menter Iaith i gynnig gweithgareddau'r haf yn Gymraeg i blant a phobl ifanc.

Mae'r Swyddog Strategaeth a Chynllunio yn y Blynyddoedd Cynnar yn ymgysylltu'n rhagweithiol ag aelodau o dîm y Blynyddoedd Cynnar i gefnogi eu mynediad at gyrsiau Cymraeg a chefnogi dysgwyr Cymraeg i gynyddu eu hyder i ddefnyddio'r Gymraeg yn y gweithle. Yn ogystal, mae archwiliad y gweithlu ar draws y Blynyddoedd Cynnar wedi nodi siaradwyr Cymraeg sy'n hapus i gefnogi dysgwyr Cymraeg i ddefnyddio'u Cymraeg mewn lleoliadau a'r gweithleoedd yn cynyddu hyder.

Rydym hefyd yn gweithio gyda Mudiad Meithrin i ddatblygu Ti a Fi o amgylch y fwrdeistref i wella mynediad at ddarpariaeth i deuluoedd.

Mae nifer o ddigwyddiadau a ddarperir gan Fenter Iaith Caerffili yn cael eu rhedeg mewn partneriaeth â gwasanaethau'r cyngor, er enghraifft mae'r Grŵp Cerdded cyfrwng Cymraeg yn cael ei gefnogi gan Geidwadgan y Gwasanaethau Cefn Gwlad, a grant Haf o Hwyl yn frwd i gefnogi Urdd a Menter Iaith i gynnig gweithgareddau haf trwy gyfrwng y Gymraeg i blant a phobl ifanc.

## **Cam Gweithredu 6**

Hyrwyddo'r Gymraeg fel amcan cydnabyddedig i reolwyr, i'w galluogi i fapio darpariaeth Gymraeg ar draws eu maes gwasanaeth a chynyddu capasiti lle bo angen.

## **Cynnydd**

Blynyddoedd Cynnar – Gweler yr ymateb yn erbyn Cam Gweithredu 6 Amcan Cydraddoldeb 5

Yn ystod 2021-2022, cyflogodd tîm y Cynllun Datblygu Gwledig siaradwr Cymraeg iaith gyntaf i ategu'r iaith gyntaf bresennol a siaradwr Cymraeg hyfedr ychwanegol yn ein tîm datblygu. Cymerodd dau aelod o'r tîm ran mewn dosbarthiadau Cymraeg o fewn y cyfnod adrodd. Ystyriwyd darpariaeth a gofyniad Gymraeg drwy gydol y broses recriwtio ar gyfer staff newydd yn ystod y cyfnod.

Mae ein holl ddeunydd sydd wedi'i argraffu'n ddwyieithog, ac mae'r testun Cymraeg yn dod o flaen y testun Saesneg.

Targedau perthnasol a nodir yn Strategaeth y Gymraeg Pum Mlynedd 2022-2027 y Cyngor, sy'n cynnwys newid yn y diwylliant mewnol a derbyniad o'r Gymraeg wrth ddarparu gwasanaethau.

Mae recriwtio dros y we yn y Cyngor yn cyfeirio'r ymgeisydd at dudalennau glanio Recriwtio Cymru gan ddweud bod 'Ein pobl wrth galon popeth a wnawn'. Anogir i ffurflenni cais gael eu cyflwyno yn y Gymraeg a chyfeirir ymgeiswyr i ddysgu am ein Buddion a'n Gwobrau; Cydraddoldeb ac Amrywiaeth; Prentisiaethau a Rhaglenni Hyfforddeion a'n hymrwymiad i gefnogi Lles Gweithwyr.

Mae ymgeiswyr sy'n dewis ein tudalennau swyddi yn Saesneg hefyd yn cael eu hysbysu o'r dewis i gyflwyno eu cais yn Gymraeg. Mae holl swyddi'r Cyngor yn cael eu hysbysebu fel rhai Cymraeg yn Ddymunol, os nad Cymraeg yn Hanfodol.

Cynulleidfa darged y Cyngor yn y cyd-destun hwn yw'r farchnad swyddi helaeth yr ydym yn annog siaradwyr Cymraeg i ymuno â ni ohoni.

Mae'r rhaglen gyflogadwyedd yn darparu cymwysterau trwy gyfrwng y Gymraeg pe bai'r cyfranogwyr yn dymuno ac yn fewnol, bydd y Gymraeg yn parhau i gael ei hyrwyddo gyda staff lle bynnag y bo modd a byddwn yn parhau i annog mwy o gapasiti.

### **Cam Gweithredu 7**

Ystyried yr effaith ar y Gymraeg wrth gynllunio datblygiadau tai, yn enwedig lleoedd ysgol cyfrwng Cymraeg, enwau strydoedd ayb.

#### **Cynnydd**

Mae mwyafrif yr enwau strydoedd hanesyddol yn uniaith. Dyrennir enwau strydoedd newydd ar sail 50/50; fodd bynnag ar hyn o bryd mae'r gogwydd at enwau strydoedd Cymraeg i unioni'r anghydbwysedd hanesyddol. Gall y mynegair ddal cyfeiriadau Cymraeg a Saesneg a lle mae enw stryd yn ddwyieithog h.y. mae ganddi blât stryd ddwyieithog, fe'i cedwir yn y ddwy iaith.

Mae adroddiad i safoni enwau lleoedd Cymraeg yn cael ei ddrafftio yn dilyn gwaith a wnaed mewn partneriaeth â Chomisiynydd y Gymraeg i sicrhau rhestr safonol o sillafiadau enwau lleoedd ar gyfer y fwrdeistref sirol.

### **Cam Gweithredu 8**

Sicrhau bod gwefan y cyngor yn gwbl ddwyieithog a bod tudalennau'n cael eu monitro a'u diweddarau yn y ddwy iaith ar sail rhaglen dreigl.

#### **Cynnydd**

Mae gweithgor yn cyfarfod yn chwarterol i drafod unrhyw faterion neu bryderon ynghylch cynnwys gwefan ddwyieithog y Cyngor. Mae'r Wefan yn gwbl ddwyieithog ac ni chyhoeddir unrhyw wybodaeth heb ei chyfieithu. Dylid nodi bod achosion anaml iawn pryd y cyhoeddir y Saesneg yn gyntaf wrth aros am gyfieithiad oherwydd natur frys y cyfathrebiad, ond anaml y mae'r sefyllfaoedd hyn yn digwydd.

### **Cam Gweithredu 9**

Sicrhau bod gan fewnrwyd y cyngor ryngrwyd Cymraeg a dewislenni yn unol â Safon 126.

#### **Cynnydd**

Bydd y Gweithle Digidol newydd (mewnrwyd newydd) yn gwbl ddwyieithog – mae'r fanyleb wedi'i chymeradwyo ac ar fin mynd i dendr. Mae sgysiau parhaus yn cael eu cynnal gyda'r Uned Gyfathrebu.

## **Cam Gweithredu 10**

Creu ymgyrch i ddenu dinasyddion ifanc Cymraeg eu hiaith i waith ieuenctid, chwaraeon a gweithgareddau celf fel arweinwyr.

## **Cynnydd**

Mae hwn yn gam gweithredu yn Strategaeth y Gymraeg bum Mlynedd. Mae angen gweithio mewn partneriaeth.

## **Cam Gweithredu 11**

Gweithio gyda phobl ifanc i godi ymwybyddiaeth o'r Gymraeg fel sgil gwerthfawr ar gyfer hyfforddiant a chyfogaeth.

## **Cynnydd**

Dros y 12 mis diwethaf rydym wedi bod yn gweithio'n agos gyda Gyrfa Cymru i geisio meithrin cysylltiadau gyda'n hysgolion uwchradd, gan godi ymwybyddiaeth o yrfaoedd gyda'r cyngor ond yn arbennig pa mor bwysig yw cael sgiliau Cymraeg yn y gweithle.

Recordiodd yr Uwch Swyddog Polisi – Cydraddoldeb a'r Gymraeg ddau fideo (fersiynau Cymraeg a Saesneg) i'w defnyddio yn ein hysgolion uwchradd yn ystod y cyfnod cloi.

<https://twitter.com/cwcardiffbea3/status/1397210046036054020?s=21&t=iRllpOpOqS66NCX1SQClnw>

Ym mis Tachwedd 2021, gwahoddwyd yr Uwch Swyddog Polisi – Cydraddoldeb a'r Gymraeg i fynychu 'Diwrnod Byd Gwaith' yn Ysgol Gyfun Cwm Rhymni. Roedd y diwrnod yn cynnwys cyflwyno nifer o gyflwyniadau yn ystod y diwrnod ysgol i fyfyrwyr Blwyddyn 11, gan hyrwyddo cyfleoedd gyrfa gyda'r cyngor. Roedd y cyflwyniad yn canolbwyntio'n benodol ar ba mor bwysig a gwerthfawr yw meddu ar sgiliau Cymraeg a'u defnyddio yn y gweithle. Anogwyd myfyrwyr i wisgo bathodynau oren 'iaith gwaith' a chortynnau gwddf i ddangos i gyflogwyr ac aelodau'r cyhoedd eu bod yn gallu siarad Cymraeg.

<https://twitter.com/cwcardiffbea3/status/1456234952459227147?s=21&t=iRllpOpOqS66NCX1SQClnw>

## **Cam Gweithredu 12**

Cynnal ffair swyddi Gymraeg blynyddol i godi ymwybyddiaeth o werth yr iaith i gyflogaeth yn y sector cyhoeddus yng Nghymru a'r gallu i gysylltu â'r cyngor yn Gymraeg dros y ffôn, wyneb yn wyneb ac yn ysgrifenedig.

## **Cynnydd**

Gweler yr ymateb i Gam Gweithredu 11. Rydym yn symud yn araf tuag at ffurfio ffair swyddi Gymraeg, ond mae angen cydweithio er mwyn gwireddu hynny.

## **Amcan Cydraddoldeb 6 – Gweithlu Cynhwysol, Amrywiol a Chyfartal – Creu gweithlu sy'n adlewyrchu ac yn parchu amrywiaeth y cymunedau yn y fwrdeistref sirol**

Mae creu gweithle sy'n ddiogel a chynhwysol yn hyrwyddo amgylchedd gwaith cadarnhaol lle mae staff yn teimlo eu bod yn cael eu gwerthfawrogi a'u grymuso, gan eu galluogi i ddarparu gwasanaethau o ansawdd uchel i'n dinasyddion.

Mae arnom angen gwell dealltwriaeth o amrywiaeth ein gweithlu. Er mwyn cyflawni hyn, mae casglu data monitro cydraddoldeb yn hollbwysig. Rhaid casglu data ar ddechrau'r broses gyflogi a'i lanhau a'i ddiweddarau'n rheolaidd.

Mae tegwch yn y gwaith a pherfformiad swydd dda yn mynd law yn llaw. Mae mynd i'r afael â gwahaniaethu yn helpu i ddenu, ysgogi a chadw staff a gwella enw da'r sefydliad fel cyflogwr cynhwysol.

Mae hyfforddiant cydraddoldeb a'r Gymraeg yn rhoi'r sgiliau a'r ddealltwriaeth sydd eu hangen ar staff i ymgysylltu â dinasyddion yn sensitif. Mae uwchsgilio staff i fod yn ymwybodol o nodweddion gwarchoddedig yn sicrhau bod dinasyddion ag anghenion penodol yn derbyn gwasanaethau sy'n hygyrch ac yn cydymffurfio.

Mae system Adnoddau Dynol y Cyngor wedi'i huwchraddio fel y gall gofnodi sgiliau iaith staff a llunio adroddiadau pe bai angen.

### **Cam Gweithredu 1**

Datblygu hyfforddiant cydraddoldeb ar-lein a fydd yn orfodol i bob aelod o staff ac aelod etholedig.

### **Cynnydd**

Fe wnaethom ddarparu Hyfforddiant Rhagfarn Ddiarwybod, a gafwyd trwy Academi Wales. Wedi'i ariannu drwy'r gyllideb Cydlyniant Cymunedol, rhannwyd 500 o leoedd gyda Chynghorau Torfaen a Blaenau Gwent. O'r 167 o leoedd a ddyrannwyd, mae 156 o swyddogion wedi dilyn y cwrs.

Mae'r ddarpariaeth well o gyrsiau hyfforddi cydraddoldeb i staff a rheolwyr yn un o'r camau gweithredu a nodwyd yn Strategaeth Datblygu'r Gweithlu 2021–2024, gydag amserlen o Ch3 2021-2022. Mae gwaith yn mynd rhagddo i gyrraedd y targed hwn. Bydd y Tîm Datblygu Gweithlu a grëwyd yn ddiweddar yn cydlynu'r gwaith hwn.

### **Cam Gweithredu 2**

Gweithredu'r Fframwaith Hyfforddi Cenedlaethol ar drais yn erbyn menywod, cam-drin domestig a thrais rhywiol.

- % y gweithlu sydd wedi cwblhau hyfforddiant Ymwybyddiaeth Sylfaenol (Grŵp 1) / Nifer y staff sydd wedi cwblhau hyfforddiant Ymwybyddiaeth Sylfaenol (Grŵp 1)
- % y staff a nodwyd sydd wedi cwblhau hyfforddiant Gofyn a Gweithredu (Grŵp 2)
- % y staff a nodwyd sydd wedi cwblhau Hyfforddiant Uwch (Grŵp 3)
- Gweithredu hyfforddiant gloywi pan fydd ar gael ac yn briodol.

## **Cynnydd**

Mae nifer y staff a dderbyniodd hyfforddiant Trais yn erbyn Merched, Cam-drin Domestig a Trais Rhywiol fel a ganlyn:

<b><u>Staff wedi'u hyfforddi</u></b>	<b><u>Canran</u></b>
3541	42%
650	43%Yn seiliedig ar ffigyrau amcangyfrifedig cyn-COVID
161	54%Yn seiliedig ar ffigyrau amcangyfrifedig cyn-COVID

Mae cofnodion hyfforddiant yn cael eu hadolygu ac anfonir nodiadau atgoffa at reolwyr i hyfforddiant adnewyddu gael eu cwblhau.

Mae'r holl staff Tai yn cael cynnig ac maent yn cwblhau'r holl hyfforddiant perthnasol.

## **Cam Gweithredu 3**

Hyderus o ran Anabledd – gwella ar ein safon bresennol.

## **Cynnydd**

Gan weithio ar y cyd â'n cydweithwyr yn yr Undebau Llafur, rydym yn archwilio ochr yn ochr â'n datblygiad polisi cynhwysol ehangach (h.y. Polisiâu Absenoldeb a Salwch), manteision pasbort anabledd newydd a lansiwyd gan y TUC i helpu pobl ag anabledd sy'n mynd yn ddi-waith neu newid cyflogwyr i gael y cymorth sydd ei angen arnynt. Mae ymgynghoriad polisi ac ystyriaeth bellach o'r 'pasbort anabledd' ar y gweill.

Yn unol â'r cynllun gweithredu yn Strategaeth Lles Gweithwyr 2021 – 24, mae'r ddau faes isod yn mynd rhagddynt:

- Gweithio gyda'r Undebau Llafur, parhau i godi ymwybyddiaeth o bob math o wahaniaethu a'r gofyniad i herio rhagfarn yn effeithiol yn y ffynhonnell.
- Gwella ein haelodaeth o'r Cynllun Hyderus o ran Anabledd.

## **Cam Gweithredu 4**

Sicrhau cydymffurfiaeth â *Rheoliadau Deddf Cydraddoldeb 2010 (Dyletswyddau Statudol) (Cymru) 2011* ac annog datgelu:

- cyhoeddi gwahaniaethau cyflog yn ôl grwpiau nodweddion gwarchoddedig,
- cyhoeddi ein data cyflogaeth yn flynyddol, a
- gwaith sy'n gysylltiedig â gwella cyfraddau datgelu data cyflogaeth staff, naill ai trwy recriwtio neu drwy hunan wasanaeth iTrent.

## **Cynnydd**

Bydd y gwasanaeth cwmwl ar gyfer ein system AD / Cyflogres gyda modiwlau ychwanegol yr ydym yn symud iddynt yn rhoi cyfle i wella'r cyfraddau datgelu hyn.

## **Cam Gweithredu 5**

Ailsefydlu ein haelodaeth i gefnogi Mynegai Hyrwyddwyr Amrywiaeth Gweithle Stonewall.

## **Cynnydd**

Mae ailsefydlu ein haelodaeth gyda Stonewall Cymru yn un o'r camau gweithredu yn Strategaeth Lles Gweithwyr 2021–2024, gydag amserlen o 2022.

## **Cam Gweithredu 6**

Cydweithio i adeiladu'r brand 'Cynghorau Balch' i gefnogi digwyddiadau Pride.

## **Cynnydd**

Mae Caerffili yn aelod gweithgar o bartneriaeth Cynghorau Balch, sy'n dod â sawl cyngor yn Ne Cymru at ei gilydd mewn ffordd weladwy ac unedig, i gefnogi a hyrwyddo cydraddoldeb i gymunedau LGBTQ+.

Pwrpas Cynghorau Balch yw gwella'r gefnogaeth a gynigir i staff LGBTQ+ mewn awdurdodau lleol yng Nghymru a sicrhau bod llywodraeth leol ledled Cymru yn arweinydd gweladwy ym maes hawliau LGBTQ+ ac yn hyrwyddo cynhwysiant LGBTQ+ yn ein gymunedau.

Yn 2022 cyrhaeddodd 'Cynghorau Balch' rownd derfynol Gwobrau PinkNews 2022, ar gyfer Gwobr Cydraddoldeb y Sector Cyhoeddus.

*"Mae cynrychiolaeth yn y sector cyhoeddus yn hollbwysig er mwyn creu dyfodol gwell i leiafrifoedd. Dyna pam mae Gwobr Cydraddoldeb y Sector Cyhoeddus yn dathlu'r rhannau eithriadol hynny o gyrff llywodraethol ein gwlad neu gyrff cyhoeddus eraill sy'n gwneud newid er gwell."* - [Enwebeion Gwobrau PinkNews 2022: Rhestr lawn \(thepinknews.com\)](https://thepinknews.com)

## **Cam Gweithredu 7**

Sicrhau bod hyfforddiant iaith Gymraeg priodol ar gael i staff, o lefelau sylfaenol i uwch.

## **Cynnydd**

Mae CBS Caerffili wedi darparu cyrsiau sgysiau Cymraeg i staff ac aelodau etholedig ers 2001. Mae cyrsiau hefyd ar gael i aelodau'r cyhoedd ac aelodau staff o sefydliadau partner eu mynychu. Mae'r cyrsiau'n amrywio o gyrsiau blasu sylfaenol i ddechreuwy'r i gyrsiau, sy'n darparu ar gyfer y rhai sydd bellach yn siaradwyr Cymraeg rhugl.

Symudodd yr holl gyrsiau i gael eu cynnal ar-lein yn ystod y cyfnod clo cyntaf, ac o fis Medi 2020 ymlaen, mae pob cwrs bellach yn cael ei redeg ar-lein.

Mae'r data ar gyfer y cyrsiau a gynigir ac a fynychwyd gan staff CBS Caerffili ar gyfer blwyddyn academaidd 2021-2022 fel a ganlyn;

<b>CWRS A GYNIGIR</b>	<b>NIFER Y CYRSIAU A GYNIGIR</b>	<b>NIFER Y STAFF A FYNICHODD</b>
30 Wythnos	58	33
Cwrs 10 Awr Ar-lein	1	0
Cwrs Hunan-Astudio 120 Awr Ar-lein	1	1
Say Something in Welsh – Cwrs Cymraeg Ar-lein	1	1
Ysgol Haf	1	1
Cwrs Preswyl	7	1
Tynnwyd yn ôl	Amherthnasol	1

Yn ystod 2021-2022, rhoddwyd 2 gyfle i staff fynychu cwrs Ymwybyddiaeth o'r Gymraeg, ac yn siomedig, dim ond 10 a oedd yn bresennol ar draws y ddwy sesiwn. Rhaid darparu'r cwrs hwn i staff yn unol â Safon 132 ;

*Rhaid i chi ddarparu cyrsiau hyfforddi fel y gall eich gweithwyr ddatblygu -*

- a) ymwybyddiaeth o'r Gymraeg (gan gynnwys ymwybyddiaeth o'i hanes a'i rôl yn niwylliant Cymru);*
- b) dealltwriaeth o'r ddyletswydd i weithredu yn unol â safonau'r Gymraeg;*
- c) dealltwriaeth o sut y gall y cyrsiau Ymwybyddiaeth o'r Gymraeg fod yn effeithiol iawn wrth newid agweddau ac archwilio'r pwyntiau canlynol:*

1. Pam fod angen rhoi sylw i'r Gymraeg?
2. Beth sydd angen i ni ei wybod am yr iaith a'i siaradwyr?
3. Sut gallwn ni weithredu mewn ffordd sy'n hwyluso'r defnydd o'r Gymraeg?

Cafwyd adborth cadarnhaol iawn gan staff a fynychodd y sesiynau ac mae detholiad o'r adborth isod:

- a) Mwynheais i'r sesiwn prynhawn yma gyda Huw yn fawr ond ni allaf gredu'r nifer fach sy'n cymryd rhan!*
- b) Roedd Huw yn addysgiadol ac yn ddifyr, gan ddarparu hiwmor ysgafn a hanes byr am y Gymraeg. Byddwn yn argymhell y cwrs hwn i eraill. Diolch.*
- c) Nes i synnu fy hun gyda faint wnes i fwynhau'r cwrs a'r hyder mae wedi rhoi i mi ymarfer yr ychydig o Gymraeg dwi'n gwybod a'r brwdfrydedd i ddysgu mwy. Byddaf yn argymhell y cwrs i eraill.*
- d) Mwynheais y cwrs yn fawr. Roedd yn addysgiadol ac yn ddiddorol ac mae wedi fy ysgogi i barhau i ddysgu Cymraeg. Braff hefyd oedd gwando ar brofiadau eraill a chlywed am eu hamlygiad i'r Gymraeg.*

Hwylusodd Menter Iaith Caerffili sesiwn ymwybyddiaeth i'r Gwasanaeth Ieuencid o'r enw *Y Gymraeg mewn Gwaith Ieuencid* a mynychodd 8 o bobl.

Yn unol â Safon 128, rhaid i'r cyngor ddarparu hyfforddiant yn y Gymraeg i staff yn y meysydd a ganlyn:



*Rhaid ichi ddarparu hyfforddiant yn Gymraeg yn y meysydd a ganlyn, os byddwch yn darparu hyfforddiant o'r fath yn Saesneg –*

- (a) recriwtio a chyfweld;*
- (b) rheoli perfformiad;*
- (c) gweithdrefnau cwyno a disgyblu;*
- (ch) ymsefydlu;*
- (d) delio â'r cyhoedd; a*
- (dd) iechyd a diogelwch.*

Ni dderbyniwyd unrhyw geisiadau gan staff i unrhyw un o'r cyrsiau a restrir uchod gael eu cyflwyno yn Gymraeg, felly nid oes unrhyw ffigyrau hyfforddiant staff wedi'u cofnodi. Cyhoeddir y wybodaeth uchod yma er mwyn darparu parhad ag adroddiadau blaenorol.

### **Cam Gweithredu 8**

Darparu cyfleoedd i staff wella eu sgiliau Cymraeg presennol at ddefnydd busnes.

#### **Cynnydd**

Mae nifer o gyrsiau ar gael i staff wella eu sgiliau Cymraeg ynghyd â hyrwyddo gweithgareddau a gynhelir gan Fenter Iaith Caerffili a phartneriaid Fforwm yr Iaith Gymraeg o ddigwyddiadau a gweithgareddau y gall siaradwyr Cymraeg a dysgwyr o bob lefel eu mynychu a defnyddio eu sgiliau, waeth beth fo lefel eu safon.

Anogir holl staff y Blynnyddoedd Cynnar i ddilyn cyrsiau sgyrsiau Cymraeg yn ogystal â'r cyfle i gwblhau cwrs Mynediad neu Sylfaen. Anogir staff i ddefnyddio eu Cymraeg yn y gweithle yn enwedig ym maes gofal plant ac yng Nghanolfan Blant Integredig Parc y Felin. Gydag argaeledd cynyddol ac amrywiaeth y cyrsiau mae staff yn cael eu hannog yn fwy i gael mynediad at y cyrsiau ac yn cael eu cefnogi gan wahanol aelodau o'r tîm sy'n siarad Cymraeg.

### **Cam Gweithredu 9**

Darparu cyfleoedd i staff sy'n siarad Cymraeg a dysgwyr y Gymraeg ddefnyddio eu sgiliau iaith yn y gweithle.

#### **Cynnydd**

Yn unol â Safonau'r Gymraeg, mae staff yn cael cyfleoedd i ddefnyddio eu sgiliau Cymraeg yn y gweithle. Gallai hyn olygu ateb y ffôn yn ddwyieithog, cynhyrchu negeseuon cyfryngau cymdeithasol dwyieithog neu ddrafftio gohebiaeth ddwyieithog. Mae staff yn ymwybodol bod rhaid i holl wasanaethau'r Cyngor gael eu darparu'n ddwyieithog. Cefnogir staff gan y Tîm Cydraddoldeb a'r Gymraeg sy'n darparu cyngor, cefnogaeth ac adnoddau.

Tabl yn dangos nifer y siaradwyr Cymraeg sy'n gweithio i'r Cyngor yn 2021-2022 :

<b>Cyfanswm y Staff</b>	<b>Siaradwyr Cymraeg</b>	<b>%</b>
8296	1825	21.99

Enwebir aelodau o staff sy'n siarad Cymraeg pan fydd cwsmer yn gofyn am gael siarad yn Gymraeg.

## **Amcan Cydraddoldeb 7 – Lleihau'r Bwlch Cyflog rhwng y Rhywiau**

Mae'n ofynnol i ni edrych ar wahaniaethau cyflog rhwng y rhywiau o fewn y cyngor a nodi amcan a fydd yn mynd i'r afael ag unrhyw wahaniaeth a nodir.

O dan Reoliadau Deddf Cydraddoldeb 2010 (Dyletswyddau Statudol Cymru) 2011 mae'n ofynnol i'r Cyngor gasglu a chyhoeddi data cyflogaeth flynyddol ar draws nifer o nodweddion gwarchoddedig. Dim ond mewn perthynas â menywod a dynion y dylid dadansoddi gwybodaeth am nifer y bobl a gyflogir gan y cyngor, wedi'u trefnu yn ôl swydd, tâl, math o gontract a phatrwm gwaith. Yn ogystal, rhaid i'r Cyngor gyhoeddi data ar wahaniaethau cyflog a'u hachosion, rhwng gweithwyr â nodweddion gwarchoddedig a hebddynt.

Fel cyngor rydym yn hyderus nad yw ein bwlch cyflog rhwng y rhywiau yn deillio o dalu gweithwyr gwrywaidd a benywaidd yn wahanol am yr un gwaith neu waith cyfatebol. Mae'r bwlch cyflog rhwng y rhywiau yn ganlyniad i rolau y mae dynion a menywod yn gweithio ynddynt ar hyn o bryd a'r cyflogau y mae'r rolau hyn yn eu denu.

Mae ein bwlch cyflog rhwng y rhywiau yn adlewyrchu achosion y bwlch cyflog rhwng y rhywiau ar lefel gymdeithasol. Er enghraifft, mae ymchwil wedi nodi, er bod rhieni'n gynyddol hyblyg, bod y cyfrifoldeb am ofal plant yn dal i fod yn anghymesur ar fenywod. Mae'n ffaith o fewn y data hwn bod mwyafrif helaeth y swyddi rhan amser yn cael eu dal gan ferched, ac mai dyma'r swyddi sy'n denu cyflogau yn y chwartelau isaf. I weld Datganiad Bwlch Cyflog rhwng y Rhywiau 2021 y Cyngor cliciwch [yma](#).

### **Cam Gweithredu 1**

Adolygu'r data sy'n ymwneud â'r gweithlu a phennu'r camau gweithredu sydd eu hangen i gyflawni'r ddyletswydd gyffredinol fel y'i nodir yn Rheoliadau Deddf Cydraddoldeb 2010 (Dyletswyddau Statudol (Cymru) 2011).

### **Cynnydd**

Bydd adrodd ar y bwlch cyflog rhwng y rhywiau yn parhau a disgwylir data 2022 ym mis Mawrth 2023.

Bydd annog datgelu a datgelu mwy am staff â nodweddion gwarchoddedig (Amcan 6, Pwynt 4) yn ein galluogi i ddarparu data mwy ystyrlon sy'n cyd-fynd â chyflawni'r ddyletswydd gyffredinol fel y'i nodir yn Rheoliadau Deddf Cydraddoldeb 2010 (Dyletswyddau Statudol (Cymru) 2011).

### **Cam Gweithredu 2**

Cyhoeddi gwybodaeth cyflogaeth fel sy'n ofynnol gan Reoliadau Deddf Cydraddoldeb 2010 (Dyletswyddau Statudol) (Cymru) 2011.

### **Cynnydd**

Rydym yn parhau i gyhoeddi gwybodaeth fel sy'n ofynnol gan y Ddeddf Cydraddoldeb 2010. Rydym wedi ymrwymo i fireinio a chynyddu ein hadroddiadau yn unol â'r buddsoddiad yn y system AD / Cyflogres wedi'i huwchraddio.

### **Cam Gweithredu 3**

Defnyddio proses arfarnu *Fy Amser I* i ddatblygu staff benywaidd.

#### **Cynnydd**

Menywod yw mwyafrif gweithlu'r Gwasanaethau Cymdeithasol ac mae'r Gyfadrann yn parhau i weithredu prosesau Goruchwylio ac Arfarnu yn hytrach na *Fy Amser I* er mwyn bodloni gofynion Rheoleiddio a Chofrestru.

Mae gwreiddio rhaglen *Fy Amser I*/*Fy Amser I* Ychwanegol a hyfforddi rheolwyr i ddarparu sgysiau effeithiol yn un o'r camau gweithredu yn Strategaeth Datblygu'r Gweithlu 2021-2024, gydag amserlen o Ch3 2021-2022. Mae'r broses wedi'i gwreiddio ac mae angen i'r hyfforddi ddigwydd yn awr.

O fewn y Gwasanaethau Cwsmeriaid, mae gan bob aelod o staff 121's rheolaidd ac mae bob *Fy Amser I* hyd at ddiwedd y flwyddyn wedi'u harchebu gydag aelodau'r tîm.

### **Cam Gweithredu 4**

Codi ymwybyddiaeth o gyfleoedd gwaith a busnes i grwpiau anhraddodiadol (h.y. peidio â stereoteipio swyddi yn ôl rhyw).

#### **Cynnydd**

Wedi'i ategu gan gynllunio gwasanaethau - mae Recriwtio Ar-lein, Recriwtio wedi'i Dargedu, Ffynonellau Cyfryngau Cymdeithasol, Atebion Recriwtio wedi'u Teilwra, Recriwtio Hybrid a rhwydweithio effeithiol yn cael eu defnyddio i recriwtio'r unigolion cywir gyda'r sgiliau a'r galluoedd cywir i gyflawni nodau'r Cyngor.

Rhaglenni prentisiaeth; Mae llwybrau gyrfa, gan weithio gyda Kickstart Cymru a chydag Ysgolion, Colegau a Phrifysgolion yn galluogi'r Cyngor i godi ymwybyddiaeth o gyfleoedd swyddi ac annog ymgeiswyr o grwpiau anhraddodiadol.

### **Cam Gweithredu 5**

Adolygu a diweddarau polisiau AD yn rheolaidd i gynnwys materion fel gweithio hyblyg, opsiynau rhan-amser neu rannu swydd, absenoldeb rhiant a rennir ac ati.

#### **Cynnydd**

Mae adolygiad o bolisiau AD ar y gweill ac mae'r gyfres gyntaf yn cefnogi gweithio'n hyblyg. Mae'r polisiau yn symud ymlaen drwy fframwaith ymgynghori a phroses lywodraethu'r Cyngor. Mae'r polisiau'n cynnwys: Polisi Gweithio'n Hyblyg, Polisi Gwyliau Blyneddol, Cynllun Fflecsi a Chynllun Milltiroedd. Mae pob polisi yn cefnogi tegwch ac yn annog hyblygrwydd.

## Dogfennau Cefnogol

Dogfen Cefnogol A – Ffurflen Monitro Cydraddoldeb 2021  
Dogfen Cefnogol B – Enghraifft o Arolwg Gorsafodded Pleidleisio  
Dogfen Cefnogol C – Canllaw Rhaglen Gefeillio Ysgolion

### MANYLION CYSWLLT

Os oes gennych unrhyw sylwadau neu os hoffech wybod mwy, cysylltwch â:

Anwen Cullinane, Uwch Swyddog Polisi – Cydraddoldeb a'r Gymraeg  
Rhif Ffôn: 01443 864404 / e-bost: [cydraddoldeb@caerffili.gov.uk](mailto:cydraddoldeb@caerffili.gov.uk)

DRAFT